盛京時報

昭和七年六月三日 中日祀祝休刊
舊曆四月廿九日

發行人 佐原篤介
編輯人 菊池貞二
印刷人 東 光明
發行所 盛京時報社
盛京時報支社
盛京時報支社

時論
郵潮與儲金局

前日中國交通部當局招待各報駐京記者。聲明郵潮經過。其最可注意者。謂近年郵政虧累原因。基於兩點。一爲郵員年年無限制加薪。一爲外輪運費加重。此爲郵工方面所未言者。吾人對于最近數年郵政收支狀況。尚無確實統計可資判斷。以意揣之。交部與郵工所舉之虧損原因。當皆爲事實。唯吾儕所未能了解者。郵資加價以後。照最初計畫。年可增收一千餘萬元。即照修改辦法。每年至少亦可增加五六百萬元。是本年郵政虧損。不成問題。無論郵政儲金滙業局有無冗費。部員是否無限制加薪。而此一筆負担。業已輕輕轉嫁在國民身上。在交部與郵工。原無必須正面衝突之必要。郵工主『以郵養郵』原則之下。主張合併郵政儲金滙業局及取消中國歐亞兩航空公司津貼。茲事利害。儘有討論餘地。自不必以罷工爲後盾。據郵工言。儲金局獨立後。每年需費一百五六十萬元。若由郵局兼辦。可由郵員兼充。此筆負擔。根本無需。中國歐亞兩航空公司津貼（據交部聲明係股本。並非津貼。中國航空公司資本一千萬元。我國出五百五十萬元。歐亞航空公司資本三百萬元。我出二百萬元。德出一百萬元。訂立合同。以十年爲限。每年按期交付資本。列入郵政預算內）。每年亦達數十萬元。兩項取消。則郵政虧損。本已無多。若更停止各種經費。則不增加郵資。亦可維持。此就郵政自身及民衆利益而言。理由自極充分。但吾人所未能首肯者。則罷工手段不能適用於此種場合耳。在工潮未發生之前。固應設法消弭。在工潮既發生之後。亦祇可互讓調解。吾人仍主張一面設立調解委員會。根據實際情形。酌定調停方案。一面郵工應即日復工。免失社會同情。致陷進退維谷之苦。此事久持。蓋爲內外情務所不許也。

郵政儲金滙業局應否合併問題。此當視手續繁簡與財政狀況而定。現時我國儲欵未達三千萬元。而該局經費又由郵政撥付。則郵政本身既有不能不增加郵資以彌補虧損之困難。何若合併郵局。年可節省百五六十萬元經費。查我國郵政儲金制度發源於清末徐世昌任郵傳部尚書時。徐以郵政儲金法良意美。爲東西各國所推行。特咨行各國駐使調查儲金制度以何國爲最善。用資取法。嗣得覆報。以奧爲最。遂選派學生十五人。又添調留德留法學生十九人。赴奧留學今被扣留之郵政總局長錢春祺。即考試合格中之一。宣統三年。畢業回國。當時因未決定創辦。乃分發郵局任用。民國元年創辦儲金局之議復起。直至民國二年二月。交通部始以茲事關係國計民生甚巨。亟應從速試辦。乃就交部中設立籌備郵政儲金委員會。審訂辦法。旋因財政困難。委員會復行裁撤。民國六年二月交通會議時。各方提出此項意見甚多。故復由交部郵政司爲主體。擬具各種章程條例。以備實行。該司所擬『創辦郵政儲金意見書』中。有云。『建議者曰中國地廣人衆。儲蓄一舉。事務頓繁。必須設有專管機關。方可便利進行。庶免大權旁落。獨是爲此言者。或未憶及中國今日之財政現狀耳。無論政府無力籌此創辦巨欵。試就人材一方面着想。亦恐備具通達郵儲事務者無幾。現今郵局推廣。及於各省。各省有管理局一處。支局亦密布各地。此事既歸交部直轄。只須部令一紙。即可皆爲我用。是不啻瞬息之間。政府即能設立百千儲蓄機關也。況儲蓄之手續。多與郵政手續相同。以郵務員兼辦儲蓄事。實有舉重若輕之便。而辦事所需薪費。於開辦之初。皆可由郵政項下支給。無須動支儲欵』。此在十五年後今日讀之。尚覺有傾聽之價值。嗣經兩年討論。始決定由郵局代辦。民國八年由郵政總局呈經交通部批准。自是年七月一日起。在北京天津太原開封濟南漢口南昌南京上海安慶杭州等十一處郵政管理局。開辦郵政儲金。民國十九年三月變更舊制。另設郵政儲金局。由劉書藩綜其事。今茲工潮種因於此。

今欲研究儲金局可否分立。必須先明郵儲性質。考郵儲制度。創始於法。大成於奧。現代文明國家。殆無一不極力推廣。立國基礎。尤首在節儉。而儉約運動。尤貴普遍。普通銀行既難遍設。零星小欵尤苦存貯。各國爲促進人民節儉。吸收散漫浮金。而成凝聚之大資本。以厚國家財力。以裕社會生計。故不得不於普通銀行之外。別創郵政儲金。郵儲所異於銀行者。顧客以中產以下爲目標。存欵以二三千元爲限度。利息雖低。信用最固。存取務便。手續較省。是以郵儲有兩大基本原則。一辦理經費。務求簡約。二放欵用途。務須穩固。惟國家創設專管機關。爲財力所不許。而郵政與此乃生不可離之關係。藉郵政已成之局所。兼營儲蓄事業。事半功倍。舉世同認。據劉書藩報告。在儲金局未分立前。郵儲存欵僅一千二百萬元。民十九專設機關以後。翌年增至二千四百餘萬元。現時尚不只此。此雖可爲分立之成績。然未能即爲必須分立之理由。蓋分立結果。郵儲經費盡由其本身負擔。則每年獲利五六百萬元。自可讚揚。若郵儲經費仍由郵政項下撥付。則此五六百萬元之數。不能認爲純利。況兩年之中。增加存欵一倍原因。似不能不將社會進步與儲金局增加。加入考慮之中。倘恢復舊制。歸併郵局管理。而成績未必減退。則國家每年豈非多得五六百萬元收入。何樂不爲？交通部眞意安在。有爲吾人所未能了解者。調解委員會若能成立。則對於儲金局利弊。便有全盤考慮之機會。究竟儲金局應否分立。及儲金局有無濫費。始可得一正當解答。使全國數十萬存戶。明瞭儲金局實情。可以安心寄存儲欵。此不獨郵潮原因。可以根本排除。即郵儲信用。亦可增厚。若夫中國歐亞兩航空公司津貼或股本問題。則意在擴張郵務。在郵政項下撥付股本。不能認爲浪費。我國航空事業。正在萌芽。非政府以全力扶助。萬無發展可能。惟郵政既難維持現狀。如因航郵政虧累。又不能不增加郵資。以備抵補。則何如就郵政現時財力中。年劃一定數額。撥作航郵費用。何尚不敷。由交部另籌他法。免再加重郵政負擔。蓋郵資加價。本有一定限度。現時定價。就我國社會經濟及文化程度而言。即未逾量。亦達最高限度。萬不可再從此中想法。

郵費高低與文化商業。有莫大關係。故郵政與航郵應兼籌並顧。勿因航郵而破壞郵政基礎。亦勿因郵政而忽航郵。至交部所謂郵員無制限加薪。此點有商榷餘地。任何事業之發展。皆有限度。故任何職業之薪俸。亦有最高定額。否則事業之收入。不足以支付員工之薪俸。結果唯有倒壞而已。郵政員工加薪是否毫無限制。吾人未明內容。無從判斷。果有其事。則愛護郵政之員工。當無理由以反對限制之規定。此等事實。一經陳列調解委員會席上。社會自有公正判斷。決非任何一方所能誇張或掩飾。吾人因此更不能不忠告當局接受調解。一方亦不能不敦促郵工迅即復工。勿使全社會感受苦痛。而引起不利之反感也。

冀魯兩省黃河界址
魯省府決毋庸變界議

濟南訊云、冀魯豫三省黃河附近界址、犬牙相錯、辦事手續上諸多掣肘、現河北省政府特咨請山東省政府、派員會勘改定、魯省府據咨後、當經令民政廳河務局核覆、現經查覆結果、謂河防歷辦有年、毫無不便、可否暫按原定界址、免予變更、省府據覆、當提出第一四六次政務會議公決、仍按原定界址、勿庸變更、茲將其提案原文、覓誌於下、

民政廳河務局會呈稱、奉令以准河北省政府咨准內政部咨開、本屆黃河河務會議、據會員李書田等提議、請內政部改定魯豫冀黃河附近以免犬牙相錯一案、本省擬委派黃河河務局長孫慶澤爲專員、長垣東明濮陽等縣縣長爲協助員、一俟各省委員會同勘畢、再行會擬方案、咨部核辦、請查照辦理等因、准此、令仰會核議復等因奉此、查本局前奉鈞府令同前因、當飭南一北兩分段查明該管段內官提民埝與河北省交界地址犬牙相錯之處、呈復到局、復經詳核、以爲本省黃河轄境、南岸大堤自雙合嶺至董莊一段之大小高寨與大小劉屯等處、地屬河北轄境、堤歸山東防守、歷辦有年、毫無不便、北岸大堤自交界以下、並無犬牙相錯之處、惟臨黃民埝自梨園至姬莊一段、地屬押花向由兩省人民於耿密城畫界防守、歷久亦無異議、茲爲防守便利起見、似應仍照舊案、以原定分界地址、南岸大堤以山東荷澤縣境之朱口險工、與河北東明縣境之劉莊險工爲界、北岸大堤、以山東濮縣境之體堤口莊西、與河北濮陽縣境之陳莊迄東爲界、無須派員會勘另行畫界以免更張、並繪圖函送河北黃河河務局徵求意見、業經函復贊成在案、茲奉前因經一再會商若僅堤埝範圍、畫分防守交界、自以因仍舊貫爲宜、如果依照勘界條例、將堤埝附近土地村莊、各按現在防守情狀畫分省界、勢必變更行政區域、手續異常繁重、應由冀魯兩省派員會勘、實非一方所敢決定、可否暫按原定界址免予更變、抑或派員會勘以謀徹底解決之處、理合呈請核示等情、應如何辦理、請公決云、

于學忠
赴平漢檢軍

北平訊云、北平綏靖署軍事委員會所屬部隊、將於最近期間、舉行大校閱、第一軍長于學忠氏、於昨日下午一時二十五分、偕隨員十餘人、乘平漢第十一次車附掛包車出發、先行檢閱該軍各部、首至保定檢閱陳冠群旅、再至定州安國檢閱姚東藩、與白鳳翔兩旅、定一星期內返平、茲誌于氏在站對記者談話如次、北平軍委會不久將校閱各部隊、本人今日出發保定等地、對所屬各旅、先加以視察、一週內仍返平、姚旅自撥歸第一軍後、此尚爲初次檢閱、軍委會校閱日期與校閱委員、現時俱未規定、大約委員由各軍最高長官擔任、各地分別舉行、但本軍長官不校閱本軍、云云、

王均部圍匪
皖北赤剿

徐州訊云、軍息、中央對皖北赤匪、將大舉進剿、王均率部已在四十里堡三十里崗佈防、匪軍爲三十五軍鄺繼勛、四軍徐厚謙等部、在六合霍邱一帶、由鄺指揮、張八嶺匪、確已西退蔣（中正）令騎兵旅迎頭剿擊、津浦南段防務、由十二師担負、安寧如常、

劉湘召集武勝會議

重慶訊云川中政治秘幕、素以神妙見稱、各軍事長官縱橫捭闔之手腕、從未休止一次、自九一八事變發生以來、各軍即以出兵抗日爲口號、一二八後、更爲起勁、宣傳之力、有非筆墨所能形容者、考其實際除劉湘指派范紹增師出兵一旅、到達宜昌外、其餘並未派遣一卒、東出夔門、然藉題籌欵、則大事進行、川民痛苦、眞有『如水益深、如火益熱』之勢、近者上海停戰協定簽字、川中暗潮、又隨嶺表風雲華北空氣而潛滋暗漲、最近形勢、爲川東北將領劉湘、劉存厚、楊森、田頌堯、鄧錫侯、李家鈺等之大聯合、以對付劉文輝、一月以來、瀘川之田頌堯、爲聯絡劉湘起見、曾派其第二師師長曾南夫來渝、協議一切、曾到渝後、即向美商美信洋行定購軍火甚夥、準備擴充軍實、時劉文輝正在遂寧、順慶一帶閱兵、見各方聯合運動、日臻成熟、乃電鄧錫侯表示願相當讓步因劉文輝在四川各軍中、防地最寬、財力最富、擁衆亦有十二三萬本人不特欲以未來之四川王自居、且欲在西南政治舞台上一顯身手、因此引起各巨頭之一致不滿、劉亦知其自身環境、日趨惡劣、願意順風轉舵、苟安一時、曾有讓出一部防地、拿出若干現欵、以緩和戰局之表示、及劉回省以後、又察出敵方缺點太多、忽以強硬起來、田頌堯由渝運回瀘川之軍火、經過瀘南野貓溪時、被劉之團長褚雪松全部扣留、約値二百餘萬、劉且藉此以要挾田頌堯、使其就範、一面又指使其經理處長提出辭職、呈文中、備言該軍財政之困難情形、此不啻故意賣窮、以拒絕各方要求各部反對工作、因此又形加緊、劉湘等近有召集武勝會議、澈底解決川事之主張、列席將領、除劉文輝外、餘均在被邀之列、此幕冠裳之會、如果成爲事實、則倒劉運動、必將開演、川局之變化、恐非吾人所能預料者矣、

新詩 歡迎投稿
少女的矛盾 （羅慕華）

（青春的詛咒）
你還是走開才好、我眞傷心、
不願意說、左右你這青春
摧殘了我、使我失掉童年
裡的悲哀、童年裡的喜歡、
可是另添了悶、也不知悶從
何處來、總是橫在心中、
吐不出口、眼淚背着人流、
鏡裡的在顰蹙、深愁、
這伶俐的雙目、要永遠低垂、
不管那春光秋色、不管誰、
倫不去我眼裡的心、但沒方
法—
凝定了宅、總是動、便從心
下
透了躲避、透靈了懷疑—
—
懷疑四圍的眼光、也懷疑自
己、
這嘴上畫了線、已沒有
幼年的平直、沒快活、也不
由、
自己地笑、笑出了災禍、
這是你、你所造的罪過、
迷茫、忐忑、這不定的心情
總像有所期待、却不能、
描畫出所期待的形像、祗是
苦着人、也不知要苦到何時
你—這青春、奪去了
我底歡快、贈給新的貌、
新的愛嬌、但也引出了我底
新的眼淚、不斷地流、我詛
咒你、
這殘忍的把戲、你走開、
離開我吧—我不要你常在、
（未完）

開往青島上海（上午十一點）
△長春丸 六月十一日
△奉天丸 開往天津（至天津止） 六月九日
△長平丸 開往天津（至塘沽止） 六月四日
△天潮丸 六月十日
△濟通丸 六月六日
大連汽船株式會社
屬專貨客經理店 永和公司 大連市敷島町六番地 電話七二七五番
阪神航路專屬荷取扱店 大連市須磨町六〇番 電話七八六八番
澤山兄弟商會 電話長 五二六二番 四六八一番

夏氏化痔膏 化痔士龍散
每盒現洋一元 半料一元六 料拾元
主治廿四種痔症無論年久新得內痔外痔各種痔瘺神效非常一用此藥痛止腫消其管斷根永遠不犯爲普濟患者起見特爲買一送一祈請患者勿失良機是幸
外埠函購免收郵費
奉天大西關陶然里廿三號 門牌一三二號
夏福興堂啓

恭頌撫順縣長 夏公吉三德政
我撫地處特殊中外雜居政務繁劇爲全省冠宰是邑者非有吏治長才外交經驗不足以資應付而洽輿情自我夏公涖撫利民者興之病民者除之用人行政悉秉至公懷廉謹之操以飢溺爲懷既不妄取尤無濫用豁免苛捐雜稅出納一致公開於是羣情愛戴輿論翕然事變而後政治失其常軌人心惴惴不安盜匪四起良莠混淆擄掠焚殺民不堪命公獨能持以鎭靜剿撫兼施大患救平民獲安業災重之區則辦急賑以濟之學校停辦者則籌欵圖恢復之尤復注重農村提倡生產事業遵照原有預算減輕人民負担實行信義外交折衝悉稱允當以故得鄰邦官民諒解凡事予以方便循聲遠播中外同欽我撫何幸得斯賢宰民等感激之餘情難自已除勒碑誌功用垂永久外謹登報端以表謝忱
撫順縣 商務會長武子章 農務會長許文彬 農務副會長白英麟 教育會長鄭恩澤 財務局長金亞鋒 教育局長吳希純 電話局長金殿閣 公益會委員王化民 公益會委員苗鐘岐 士紳唐恒序 士紳邵葆琮 士紳劉振川 士紳邵葆濂 士紳邵葆清 士紳黃雲祥 代表紳學商辦各界恭頌

汽車出售
啓者茲有壹噸半櫃重汽車壹輛自用小汽車壹輛價廉出售如願購者請到五緯路廿三號房即在俄國學堂南頭伊格那吉夫賬房面議可也辦公時間每天午後五點鐘開辦此佈 伊格那吉夫啓

謹擇於陰曆五月初三 陽曆六月六日因次子慶蔭續絃敬備喜酌恭候
光臨
世友戚鄉誼恕簡不週
鄭士純率子慶蔭 安邦 載拜
喜居吉林官醫院胡同十一號鄭寓
通信處 奉天西安稅捐徵收局

大連銀行簿記講習會招生
面授部額定三十名授課時間每日下午七時至九時
函授部額定五十名通信教授
資格 高小初中畢業或在銀行公司及商店服務而有同等學力者均爲合格
報名 國歷五月二十日起至開學日止
開學 六月十日
畢業 三個月
學費 面授每月四元 函授全期十元 性別不分
會址 大連西崗得勝街六八番地
詳章函索即寄

戒煙
迅速的 二日完全戒除
緩慢的 七天安全忌好
如意的 精神永久照常
舒服的 不受絲毫痛苦
安全的 百病太然不犯
歡喜的 心中非常愉快
完善的 老幼皆可入院
滿足的 癮與病一齊治
保險的 永久不想煙抽
可樂的 如再吸煙嘔吐
永久的 担負完全責任
看護週到 入院方便 戒費極廉 函索簡章請付郵票
奉天省城大西門外 振華醫院
注意 本院開幕一週紀念院規規定 午前施診 午後營業 午前施診無論貧富分文不取 午後營業藥價從廉 對于注射各種藥針減價一半 產婆收生救護難產 各對於各種重症列下 花柳淋病 梅毒 肺病 吐血 骨折 癲狂 經血不調 久不生育 各種異難之症 均有神效療法

感謝眼科聖藥

前瀋陽地方法院登記處書記員唐宗寅君來函云英美大藥房大鑒敬謝者敝春人於去偶患目疾初起不甚爲意漸至雲翳遮睛視物不明且觸怒時發因火即犯歷經中西醫治迄未見效終日憂悶不堪其苦因閱報章載有貴藥房自製內服眼科聖藥琥珀光明丸專治男女老幼遠年近日一切雲朦翳障暴發火眼等症閱悉之下不勝欣喜隨至貴藥房購買一盒試服六日果然見效連服數盒目疾若失而翳障盡去光明復原矣斯誠不愧眼科聖藥敝人感佩之餘敬申數語以鳴謝忱
○謹將定價開列於後琥珀光明丸六日用量現大洋一元 用二日者四角
○總售處奉天大西城門外電車站英美藥房

奉天四行號聯合發行準備庫廣告
本庫遵照執政第二十二號敎令整理辦法於五月十四日將一切事務完全結束所有發行之兌換券除由原領發行行號照章各繳現金準備七成外茲又補繳三成共足十成連同已收回之兌換券一併移交東三省官銀號接收至未收回之兌換券乃照舊行使並由東三省官銀號擔負兌換責任除呈報外特此公告

東興紡織廠緊要聲明
本廠工人佩帶之圓銅質門證有東興色染公司或東興紡織廠字樣者自元號至一千五百號一律取銷倘佩此門證作不軌行爲敝人概不負責特此登報聲明

義增福收攏義源工廠啓事
逕啓者於民國八年敝號與董子豐合資在營口開設義源工廠織蔴營業近因生意不振實難支持茲於大同元年四月五日同董東會議議決宣行收攏所有一切鋪墊貨物錢財按股分清立有字據各執一張至於外欠賬目兌給董海峯討要圖章亦歸董海峯經管亦立有字據各執一張敝號自此與義源工廠之事一清永清毫無轇轕向後義源工廠無論發生何事不與敝號相干恐未週知特此登報聲明
哈爾濱義增福啓事

營業品種 醫藥、化學藥品、成藥、工業藥品、硫酸、硝酸、鹽酸、衛生材料、硫黃、硝石、揮發油、酒精、各染料、等發售、其他酒花、蒸溜水、純硫酸、各軟膏類、各片藥、製造販賣
藥種貿易商 山岸十全堂
奉天浪速通八番 電話二五五二番

天然清補丸
內務部衛生試驗所化驗立案 海關驗無毒化通飭各關放行
（一）有白面白丸鴉片嗎啡針等嗜好者服之立見奇效小癮三盒大癮六盒斷淨隨吸隨減負責身爽多食無痛苦無效原盒退欵
（二）凡有癮人多因煙毒作祟全身欠爽及大便乾燥不思飲食夜睡不安不能早起以至清氣不升濁氣不降氣血不能流通面帶煙容久之發生一切疾病如服此丸立見奇效如不信請先試用
（三）無癮人服之可以清補身體寬胸順氣利大便加飲食即小兒心煩纏人化服十丸病亦立愈有服過此丸者定知言之不謬
每盒二百〇七粒。大洋一元。半打五元五。一打十元。郵費一盒至一打二角。郵票足收不扣均備詳細說明書函索即寄。

清金保肺丸 每盒廿付現大洋一元試用包每服八粒五分多年咳嗽痰喘一盒全愈新得外感咳嗽服二服即愈
新方退雲散 每盒洋一元二角 此藥與衆不同不要三服即愈人不壞均可療治輕者一瓶重者二三瓶全愈
外治痢疾一粒丹 不論火痢氣痢不論何等痢疾摘藥一粒納於臍中。上貼膏藥一張。快則一刻。慢則半點。痢即止。妙不可言。大人用大粒五角。小兒用小粒三角。其十歲至十六歲用中粒四角。
批發 天津東省黃緯路 閻氏製藥所
駐奉經理處 城內鼓樓南 滿站 志雲翔
哈爾濱道外桃花巷 合盛酒局內寓
營口大平康里 義順成
江省南大街三合永福記 泰公 同義和
新民縣大街裕 四平街驛 順和
長春商埠四馬路泰和藥店 遼陽平康里恩
吉林河南街長盛東

製品 鐵道車輛、鐵道路線附屬品及信號裝置、鐵橋鐵桁、鐵骨鐵屋、油槽容器鍋爐類
本店 大連市沙河口臺山町
支店並分工廠 奉天西塔大街三町目（電話二一〇三番）
株式會社 大連機械製作所
要目 氣鋼、氣機、煙突、各種機械類設計製造据付、鑄鐵鑄、鑄鋼並眞鍮鑄物、酸素瓦斯

月經不調者
白帶？
赤白帶下者
不孕？
久不孕育者
鹿胎冷香丸 —奇效如神—
婦科聖藥、鹿胎冷香丸、專治婦女精血不調、經前錯後、經脈閉止、經來腹痛、色氣不正、紫黑成塊、崩漏子宮寒冷、赤白帶下、腰腿疼痛、夜不安眠、精神鬱悶交接快感缺乏、午後發燒心跳心熱、自汗盜汗、癆病咳嗽氣虛、血虧不能安眠、或胸腹脹悶、飲食少思、或子宮有病多年不孕或患半產、連傷數胎、以上各症、一經服用無不力效效力絕大、萬試萬靈誠婦科第一聖藥也

特長贈送價目
婦科聖藥、冷香鹿胎丸、專治婦女精血不調、錯後、經脈閉止、經來腹痛、子宮寒冷、赤白帶下、後發燒心跳心熱、自汗盜汗、腰疼、癆病咳嗽、夜不能安眠、或胸腹脹、飲食少思、不孕或屢次半產、連傷數胎、以上各症、無不立效、藥力絕大、萬試萬靈、誠婦科第一聖藥也
本藥房由上海包銷冷香鹿胎丸、爲紀念開幕、不顧犧牲五千盒、作贈東省士女之用、本藥房特別推廣、凡於贈送期內、買一盒即送一盒、買半打者即送半打、買一打贈一打、贈完即不再贈
每盒四元半打廿元買一盒送一盒買一打送一打
奉天鼓樓西路南 金城大藥房

淋
山得爾精的治症
山得爾精、乃德國史萊爾氏所發明、在山德爾藥廠製造爲空前未有之發明乃淋濁病根之藥也、藥內含有去根之藥也 藥內含有 Saudol Phenvirm. Salicylf eummethylene blue 等高貴藥精故効力極大、萬試萬靈、應爲淋病新發明、絕妙之靈藥也、內中白檀油、非南洋熱帶產功效不著、乃採取南洋出品最豐富之檀香油揀精質所製成故効力最大
山得爾精、爲德國新藥、政府實驗、山得爾大藥房、最新發明、治淋斷根唯一之靈藥也、凡五淋白濁、及其他尿道諸病患、輕症一盒、重者二盒、日久者三盒、服完之後立奏其功百治百效、萬試萬靈非普通市中所售一般治淋藥所可比擬也故歐美各國諸醫、無不公認其爲淋濁聖藥茲將特效列下、急性慢性白淋濁、尿道疼痛、風火砂石、睪丸重大尿意頻數、尿中混血利尿不通、婦女白帶子宮炎腫、定價每盒大洋二元每打二十元 外埠函購貨欵先惠寄費在內
總經理奉天鼓樓西路南 金城大藥房
外埠代售處 安東 瑞祿泰 洮南 德慶仁 遼陽 義和堂 營口 中西藥房 長春 中西藥房 江省 德泰盛 大連 同德藥房 吉林 五洲藥房 鐵嶺 和發久

南京政府 謀中俄復交

【北平一日電通電】張學良側接受南京政府消息、行政院長汪精衛、與外交部長羅文幹、協議新外交方針、決定其第一步、企圖與蘇俄恢復國交、目下向在德國旅行中之莫德惠發出訓電、即以其意旨爲恢復國交之基本條件、有「俄國此後與滿洲國不論如何種類、不爲絕對外交交涉」之嚴重要求、此後推移、惹人異常注目、

德國繼任內閣問題

【柏林三十一日電通電】德國後繼內閣、已令極右翼中央黨領首夫蘭慈、鳳、琶奔組成協力內閣、琶奔氏當歐戰時爲烏辛屯駐在武官、戰後參入加特力克中央黨、自一九二八年、任普魯士議會議員、直至今日、論可謂德國政界之惑星、再由一般觀測、希特拉派居心之所在、擬於九月間應舉行之總選舉、以琶奔內閣爲骨幹、發揮其國粹社會黨所常用之辛辣手段、以資獨掌政權、亦意料中事、

政友會對議會方針 決定迴避攻擊的質問

【東京一日電通電】政友會于一日午後一時在本部開臨時總務會、協議會對國務大臣演說之質問方針、結果大體決定如左、
一、關于運用憲政之質問、使由崎達之輔濱田國松兩氏述一時的承認齋藤內閣之理由、表明其態度、
一、關于外交問題、由松岡洋右兒玉右二兩氏質問、
一、關于財政經濟問題、由東武大口喜六兩氏質問、
一、關于軍部干與政治、及統制軍之將來、由宮脇長吉質問、
政友會由準與黨之立場、迴避攻擊的質問、

皖人籲修淮堤閘洞

蚌埠通信、淮河幹支各流堤圩閘門涵洞、年久失修、爲去歲水災之一大原因、國府救濟水災委員會第十二區工賑局、勘察皖北各災區主要河流幹堤、有關係之各支河圩堤閘門涵洞、歲久失修、特函知皖北水災善後會、請照章應由地方籌款修築、該會以皖北大災之後、人民財力已盡、不克担此重任、特電呈國府救濟水災委員會災區工作組主任朱慶瀾、請轉飭十二區工賑局、對於皖北支幹各河流堤圩閘涵洞、一律賑修、原電云、國府救濟水災委員會災區工作組朱將軍鈞鑒、前淮十二區工賑局公函內開、以皖北各災區主要河流幹堤、有關係之各支河圩堤閘門涵洞、照章應由地方籌修一案、查皖北各縣災區人民、於上年水災之後、繼以匪患、死亡相繼、無日無之、際此青黃不接之時、除將樹皮草根野菜水草覓食罄盡外、甚至人食人肉、村落全墟、其一種慘狀、不堪目視、明知閘門涵洞、非修不可、其如救死不遑、無力籌修河、況近日梅雨連綿、淮水暴漲、主要河流幹堤與各支河圩堤閘門涵洞、論時務需要、亟應搶衣赶修、以分權限、民意呼籲官府代修、俾免災患、工作雖經劃分、關係實相連帶、夫閘門涵洞、爲幹支堤防之關鍵、一門不關全城失陷、一穴不塞、全境沉淪、長此以往、萬一因民力不逮、爲桃汎泛濫所殃、將來水患之重、必有甚於已往者、敝會近據各區報告、對於閘門涵洞、民衆財力、民臨絕地、無法可施、若使坐安緘默、趨於上聞則、一簣功虧、責將誰負、躊躇至再、惟有據情仰懇鈞座、權衡利害、俯念民生疾苦、恩准令知工賑處、轉飭十二區工賑局、對於皖北支幹名河流堤防閘門涵洞一律賑修、俾免坐觀成敗、貽誤將來、則感戴鴻慈、爲無涯涘、再民有圩堤之閘門涵洞、應責成地方擔修合併陳明云、

粵空軍改組完竣

廣州訊云、粵空軍業經陳濟棠改組完竣、其隊號及隊長人選、亦經派定、茲錄之如下、（第一隊）將原有第四隊改組、隊長譚壽、副隊長胡其選、分隊長周蓮如、周炳明、林佐、（第二隊）隊長丁紀徐、副隊長郭漢廷、分隊長陶佐德、吳汝流金、楊國壯、（第三隊）隊長會澤棠、副隊長劉益國、分隊長薛轉、伍子鴻、黃幃賢、（第四隊）隊長謝莽、副隊長馬廷懷、分隊長陳俊、李益飛、盧譽衡（第五隊）隊長吳建文、（前任空軍學校飛行主任）、副隊長張其賢、分隊長司徒雷、吳元沛、李可斌、（教導隊）主任鄧粵銘、副隊長莊廸華、分隊長盧九、葉柄、徐燕謀、（航空學校）校長楊官宇、教育長林福元、飛行主任凌明階、教官容華浩、劉錦濤、徐光甬、鄧伯強、鄧梓超、胡祖愛、劉爛光、羅德星、容兆名、方景山、鄭同鄗、彭仲雲、

日本對經濟會議案 接受招請時贊成參加

【東京一日聯合電】英美兩國間、爲打開世界不況、講究安定物價策、召開國際經濟會議、有成立諒解消息、日本外務省對之未接受何等報告、且未接受參列該會議之招請狀、但據松平駐英大使報告、捷不捷爾氏在英下院提議、經各方面贊成、同時政府向美政府開始預備交涉、美國對於該會議、似通告無異議之意思、故外務省當局、預測將來由英國政府送達正式通告、日本若接收招請該會議之場合、似表明贊成參加會議、惟安定通貨問題、頗爲複雜困難之問題、日本側大藏省及各方面有慎重講究對策之必要、安定通貨問題解決策、此後之進展、尤堪重視、

林森決辭職

【南京一日商通電】國民政府主席林森、辭意堅決、決定將乘中央執監全体會議開會之機會辭職、

滬圓桌會議促進運動

【上海二日聯合電】基于居留上海英僑大會之決議、由吳烏特黑特氏提議之促進圓桌會議、開會運動、在上海惹起異常衝動、其後各國居留民會及商業會議所方面、表明贊成、至昨日、萬國商業會議所議長額穆錫梅欣氏、對于領事團主席康寧格哈穆提出文書要求、謂領事團及外交團側贊成該提議、努力迅速開圓桌會議、萬國商業會議所、對于該提案亦表明贊成、向領事團及外交團要請召集圓桌會議、在上海之英美法意荷日等之六國商業會議所、已表明贊成、且在圓桌會議解決之問題、列舉租界內特別法院問題、在上海武力問題租、界外延長道路之行政權三項、中國側對之、在表面雖表示反對然圓桌會議開會之機運、相當進展、爲明僚事實、由此觀之、英國側極力斡旋、實現當必不遠、

沈鴻烈亟謀發展青市

青島訊云、本市市長沈鴻烈昨出席設計委員會演說、畧謂青市興革、千頭萬緒、本會偏重建設、中有數事、極爲重要（一）關於工商各業青市係屬商埠、然以原料易入商品、均做不到、危險萬狀、欲發達工商業、須賀全體市民共同努力、周委員前次提議、「與上海中國工商管理協會及中國國際貿易協會商洽組織青島分會」甚屬妥善本人曾與本市工商界提議組織工商學會溝通國內外工商家以指導人民監督政府、使本市得以日臻繁榮、吾人咸知青島文化係屬表面的、經濟係屬空洞的、一切工商業及經濟命脈、全操縱於外人之手、長此以往出少入多、極爲危險、然欲求經濟活動、必先求工商業發達、望本會各委員再擬具具體議案、從長討論、盖鄉鎮注意農林、都市必注重工商、必須各界努力、幫助、始克有濟、（二）關於本市建設問題、青島市日臻發達住房異常昂貴、生活程度極高現擬使青島市向外擴張、由四方至浮山所、均屬公有地、刻已實行測量、擬先行修路、全部劃歸市內、關於住居區域、工廠區域等、亦均作整個打算又萊陽路附近擬將海灣塡平、滙泉跑馬場及微哥爾夫球場現均變爲市內中心、亦當設法遷出、以上種種均係第一期內所應辦理事項、第二期應設法將滄口沙小口一帶使其發達、同時並擴充碼頭及其附屬地、四方附近之海、亦須塡平、現時財政港務工務各局、已擬詳細計劃、將來當着手測量、經費一項、亦須詳爲籌措、或發公債、並另設保管機關、希望各界細爲籌劃、本人對於市府經費、向以不超出預算爲宗旨、藉免增加人民負担、惟建設一項、必須籌出欵項方能進行、必不獲已、即吸收外資、亦無不可、（三）關於自來水問題、已有的應如何改良、未設的應如何增添、此係本市生命問題應好好的設計、總之、此會所負使命、甚爲重要、爲參政之先導、爲建設之本源、故請各位努力、俾會務可日趨發展、

上海報館工人罷業 三新聞陷于不能發刊

【上海一日聯合電】時事新報館、因裁撤職工問題、惹起約三十名職工與會計部之傷害事件、近來繼續爭議、辛未解決、今朝申報新聞報時事新報三報館職工、全體罷工、發表長文宣言、要求恢復裁撤職工、三大新聞之罷工惹人注目、三報館事實上首腦者爲張竹平、

【上海一日聯合電】上海各報館大罷業、於昨日基于宣言、完全實行、今朝新聞報申報時報之三報館、陷于不能發行、爲問題中心之時報、因有殘留之工人、反呈照常發行之奇特現象、

日樞府顧問 鈴木氏有望

【東京一日電通電】樞密顧問官福田大將逝世、結果、其補充人物、陸軍側由鈴木莊六大將、柴五郎尾野實信町田經宇之各大將、海軍側由財部彪大將等推薦、就中鈴木大將、最爲有望、

重光野村 決定期返國

【上海一日電通電】重光公使、野村司令長官之容態、以後經過良好、野村長官、預定數日內退院、十日頃返國、重光公使、今月中旬退院、二十頃返國靜養、

清江楊州間 另闢汽車路

清江浦訊云、江北交通、素稱不便、即以清（江）揚（州）一段三百餘里而論、平日僅恃運河小輪、爲交通利器、且每年冬間、水小冰涸、即須停駛、伏秋汎至、水勢又復高漲、幾及堤面、小輪行駛、鼓浪興波、兩岸農田、將受其殃、因此亦須停航、總計清（江）揚（州）班小輪每年開航時期、僅七八個月耳、此外江北雖有所謂揚（州）案（泗陽案興鎮）長途汽車、然由揚州至高郵一百三十餘里仍須輪渡、因此大江南北交通、水路既有時窒碍、陸路則絕無跡徑、駐淸二十五路軍總部前當駐防江北之初、爲便利剿匪起見、特令駐防各縣軍隊、將所有道路、修治平坦、惟揚州至高郵一段、以湖面橫阻、港汊紛岐、無法與築較寬道路、以是江北各縣汽車路、均差告完成、僅此無法進行、現揚州綏靖督辦公署諮議包遂、計劃以兵工另闢一新徑、既便剿匪運兵、又利江北商民、此舉告成、誠江北綿遠之福利也、玆將包氏計劃建議書錄下、竊聞運輪、首在敏捷、援剿全貴應機、當玆國難且亟、匪禍頻仍、而江北交通、素稱阻滯、偶有調遣、往返需時、第二十五路軍梁總指揮、有鑒於此、去年曾將由淸江浦至高郵一段、沿運東堤平整、行駛汽車、運兵方面、似較妥適、第由高郵至揚州一段、湖面橫阻、港汊紛歧、仍未能一氣呵成、不料客秋洪水爲災、運堤潰決、二十七處、以致前此所平治道路、不能照舊通車、剗下該堤雖已由河務人員分段修築、惟工程浩大、絕非短時間內所能恢復原狀、且新築堤身、暫時尚不能如舊堤之徹底凝固、即使勉強行車、雖保無傾陷之虞、而沿途周轉、勢必更較從前耗時爲多、欲求軍隊調遣神速、是不得不另覓途徑、以利往還、查由清至揚、別有一條行駛汽車之坦途、畧加整理、即可通行、按該路亦起點於淸江浦、由浦道蔣壩、經三河入安徽境走盱眙之馬壩、過天長之桐城、越天長縣城、而轉入本省（江蘇）之江都境、由大儀甘泉山直抵揚州、全線共長三百六十八華里、在六小時內、可以抵達、至由清沿運而揚之路程、雖僅三百六十六華里、但由高郵到揚州一百二十華里之一段、須輪渡轉運、沿途不稍耽擱、須在十小時以上、即使運堤並未潰決、修復並不需時、亦宜闢此新徑、使於行車、燧愼重將事、特於日前約同工程專家、親往該路、詳加察勘、沿途率多寬坦、畧事平治、便爲康衢、較之沿運一線長堤、尤爲穩妥、並聞平治費用、約需三四千元、若以兵代工、僅需半數、即可完成、更悉梁總指揮、亦久注意此條路線、用特繪具圖說、敬備採擇、惟途經兩省、可否先由鈞座（指張之江督辦）咨請安徽省政府、會同派員估勘之處、伏乞鈞裁、再平時皖省天、盱各縣、每聞匪警、皆由梁指揮臨時派兵應急、此路如成、不但爲蘇省江北計、於皖邊諸縣交通上、亦不爲無利、管見所及、併以奉陳云云、

日議會弔慰白川男

【東京一日電通電】貴族院各派交渉會、於一日午後二時開會、協議結果決定二日之本會議、提出弔慰白川大將決議案、

【東京一日電通電】一日之衆議院各派交渉會、預定二日在本田會議提出左記弔慰白川大將決議案可決、

衆議院對於顯著戰功之上海派遣軍司令官、陸軍大將、從二位、勳一等、功三級、男爵白川義則氏罹不測之慘禍、竟爾薨逝、表明哀悼、恭呈弔詞、

華憲兵駐龍華問題 共同委員會協議決定

【上海一日聯合電】中國民衆、極力要求中國軍隊駐屯浦東蘇州河以南、中國官憲對此要求、苦於應付、數日前派遣憲兵二百名入龍華、以期糊塗一時、但民衆之要求、尚未滿足、結果、決定向龍華派遣一千名憲兵、通告共同委員會、昨日午后三時、在美國總領事館開共同委員會、由康寧喀姆氏爲主席、日本原田武官對此首先極力反對、與中國委員俞鴻鈞發生論戰、討論結果、決定今後中國關於軍隊之移動、應預先正式通告共同委員會、俞鴻鈞對此亦表示承諾、原田武官、亦承認中國向龍華派遣憲兵一千名、今朝龍華一帶、佈置憲兵一千名、

美上院可決增稅案 官吏將一律減薪一成

【華盛頓三十一日電通電】美國上院、因大總統福巴之勸告後、可決增收十一億千五百萬弗之新課稅案、美財政當局、因之可能均衡預算、並據上院財政委員會報告、減輕國費案、預定一個年節約二億三千八百萬弗、此中最大項目、係政府官吏一律減薪一成案、

經濟會議 英美間折衝

【倫敦一日聯合電】安定國際物價會議開會案、五月十一日、由保守黨領袖捷牙捷爾氏在下院提倡、嗣美國政府對于英國政府之發議、以除外戰債賠償金問題爲條件、盛傳承認參加會議、本日（一）午後、塞孟外相就其交涉經過、在下院言明、謂數日來在英美兩國政府間繼續召開經濟會議之預備交涉、一方對于六月十六日參加洛桑奴會議之日德法比意及其他諸國政府即時有開始交涉、勸參加的意思、該會議擬由英國政府發起、在倫敦開會、於是英政府關於此事、正與列國接洽中、

【倫敦三十一日電通電】爲復興世界計、若召開國際會議應有効驗、美國大使梅倫、頃與英國外務省迭次協議、未曾得到何等歸束、惟此項協議、擬繼續進行、該會議如能實現則可竟替代現今經濟國家主義之新案、連互廣汎範圍、盡力討論、爲達此目的、凡有世界的動力、令其總動員、亦應有之事、英首相麥克唐納、亦願出馬於復興世界的難事業之前頭、以飾救濟文明史之一頁、麥氏爲使該會議之實現、始終盡瘁、亦意料中事、惟因有洛桑賠償會議、鄂大瓦英帝國經濟會議、迫在目睫、上項復興會議、於明年三月以前、碍難實現、再英美各國一部分人士、主張樹立國際的卞鐵兒機構、俾將世界的需給關係、歸其嚴重統制之下、爲復興世界之最適辦法之說、此說如能採用、則非於開會前調查世界情形不可、

【華盛頓三十一日電通電】斯齊穆遜長官與駐美英使林澤伊會見後、向駐英美國大使梅倫發出訓電、對於英政府通告『美國政府對鑑於現下世界的不景氣、以召開世界經濟會議爲極有重大意義、』

【華盛頓三十一日電通電】關於召開國際經濟會議一節、國務長官斯齊穆遜於本日引見記者團、大致略謂所爲提案之國際會議、係與戰債問題、德國賠償金問題、及縮軍問題、並無關涉、特玆言明、蓋應商範圍、非專以經濟問題爲限不可、據駐美英大使林澤伊氏提言、

北平電話總局失慎

北平訊云、北平電話總局業務課大樓、前晚失愼、全部樓房八十餘間、盡遭回祿、原因尚在調查中、火由話費組辦公室中着起延燒業務課、課長室收發處、用戶股、用戶股主任室、用戶股收發處登記組、話費股、收欵組、長途電話組、報組等十餘部、火起後、員工搶取卷宗帳簿、措手不及、只搶出一部、此項文件、關於電話局善後問題極爲重大、火起後局長康瑞符、到場指揮撲救、昨晨三時餘、即在局長室中召集緊急會議、業務科長羅錦、收欵組主任蔣開、話費組任馬賡等均列席、除將肇禍詳情呈飭由業務課長羅錦、督飭所部報交通部及張綏靖主任外、並員司限於七日內淸理一切卷宗帳簿具報、以憑核辦、至於肇禍後責任問題、尚未議及、僅將業務課差役榮慶、張福、王水升等三人、送交外二區署轉解公安局嚴訊、聞追訊結果、榮慶王永升二人、是晚俱已回家不在局中、嫌疑甚小、惟張福係在該兩樓上、經訊問彼因驚吓已成呆痴之症、僅稱我是由樓梯跳下來的等語、因此公安局正在繼續嚴訊中云、

平塚長官 決定仍留任

【東京一日聯合電】一日入京之平塚台灣總督府、總務長官、與中川新總督會見之結果決定留任、

康藏問題糾紛經過 桑格澤仁勾結藏番叛變詳情

成都訊云、康藏糾紛、經中央派員調處、歷時半年之久、迄無結果、藏方近與格桑澤仁在巴安作亂、竟乘勢派兵三路進擊西康駐軍、遂致戰禍重開、藏方亦乘機大舉進犯、二十七日分三路由大蓋山進擊西康駐軍、幸前方將士奮勇抵抗、努力殺敵、當將藏番擊退、乘勝進展、於五月一日克復甘孜、七日克復瞻化、此後形勢如何尚不可知、玆將格桑澤仁叛變經過情形、詳誌於次、

○○○○○○○和平調解經過之詳情　民十九年十月、西康甘孜屬、達結白利兩喇嘛寺、因爭產細故、發生糾紛、達結肆其强橫、陵逼白利、恣行焚擄、駐軍爲維持地方秩序起見、遂派員調處、達結特有藏援、襲擊駐軍、馬旅始派隊防禦、時中央正惑於達賴、陽爲輸誠、實圖據地之詭謀、遂電令川康邊防軍、停止軍事行動、和平處理、西康駐軍奉令惟謹、藏番竟大舉進犯、竊據甘孜瞻化、中央軫念西陲、特派蒙藏委員會委員唐柯三到康調查處理、唐駐鑪霍、派劉贊廷赴前方與藏方瓊讓代本協商、幾經周折、決定辦法數項、殊藏方百計延宕、竟無結果、歷時半載、唐特派員見和平無法、乃電准中央辭職、於二十一年三月、離康返京覆命、

格桑澤仁○○藏兵作亂　藏方於唐柯三和平調處時、即暗地增兵前線、以圖一逞、近忽有格桑澤仁在巴安作亂、按格桑即王天化、又名王天傑、產自雲南、冒稱康籍、幼隨其父赴康、入巴安教會學校、因竊盜財物、被當局開革、失業以後、流爲盜匪、曾夥率當地匪首格桑旺布等、於巴裡一帶擱封行商、積案如山、後復勾結土匪洗劫巴安、手刃知事陳直夫致死、旋經知事王維准逮捕到案、擬處槍決、法紀未伸、又被逃逸、潛入雅安縣地、途遇班禪代表宮敦扎西、營充通事、隨侍來京、更名格桑澤仁、夭肆鑽營、奉命辦理西康黨務、殊格桑到巴安後、於二月二十六日、乘駐軍馬團長、率大部赴北路之際、設宴詐請軍政人員、予以扣留、復勾結土匪、提繳駐巴少數留守部隊槍械、成立西康省防軍司令部、自稱司令、委楊明宗爲西康省防軍獨立團長、鄧海泉爲營長、黃子翼爲巴安知事、并於三月日在丁寧寺、收編土匪、得步槍雜槍數百支、巴安六十歲以下十五歲以上之男子、一律逼迫入伍、并分頭派員收編各路番匪、以厚實力、鹽井駐軍王營、已與逆兵發生激戰、格桑恐力量不足、遂派人勾結藏方、藏方以爲有機可乘、表示願與格桑聯絡、於九日增兵千餘到江卡、

○○○○○格桑陷窮途巴安叛部內鬨　格桑澤仁於事變後、川康邊防軍總指揮劉自乾、接得鹽井駐軍王營、劉贊廷、西康總商會、各機關團體、及喇嘛寺、先後電告格桑造亂情形、以格桑背叛中央、倒行逆施、實爲法律所不容、當即據實電呈中央、經行政院十六次會議、議決轉請中央黨部、將其召回、並電復劉自乾、以格桑澤仁僞稱西康省防軍司令、殊屬不法、着劉總指揮勒令取消、並解散所部、繳存槍械等語、劉奉電後、當即電令馬雲豪團、開赴理化、馬已率部於四月二日到達理化、布署進剿格桑軍事、當格桑澤仁初造亂時、假借中央名義、巴安鹽井甯民、受其鼓惑、盲從附和、頗不乏人、乃不久中央頒發剿辦之令、遍傳各地、不但格桑大受打擊、徬徨不安、即各地土司頭人、紛紛與格脫離關係、如中岩貢瞞喇嘛、收存鹽井軍隊槍械後、已函西康駐軍聲明、係暫時保存性質、將來官兵到達、當如數歸還等語即此可見一斑、兼之所招匪徒互相猜忌內鬨、如附逆最力之六玉頭人四郎洛松、與鄉城覺處射金、因去年搶劫舊嫌、在巴城發生械鬥、自四月二日起至八日止、格桑無法制止、結果覺處射金被殺、黨羽四散、其他匪首亦各懷疑離巴、故格桑遂陷於孤立地位、至附逆之德榮僞知事任二巖子、巴安僞知事黃子翼、見格桑形將搆台、乘時大事搜括、預備飽載而逃、僞營長鄧海泉、堅請格桑委以鹽井知事、以便收取鹽欵可以捲逃、巴安人民、以官兵集中理化、戰事發生在即、晝夜不安、極爲驚惶、漢商則十分之九、均已離巴、其未走者係牽累過重、莫可奈何、格桑處生地變、防備極嚴、勒令互具連環保結、通官者一律槍斃巴市已入死態、無復生意、行人亦少、格桑見勢不佳、表面雖覺强、鎮靜、暗中則準備逃跑、盖且其所招匪徒、說離分化後、駐巴逆兵僅三百餘人、實不值官兵一擊也、

章太炎抵青島演講

青島訊云、章太炎二十九晨由濟來青、午後三時赴青大演講、聽者頗衆、章氏對行己有恥博學于文兩句意義、詳加論述、尤對恥字發揮意見頗多、引證亦多、意爲人能知恥方能立國、遇難而不抵抗即爲無恥因知恥近乎勇、既不知恥即無勇可言云、

蔡元培離漢

漢口訊云、蔡元培二十八赴省立高中講演、午後赴中華華中各私立大學歡迎會、晚乘江順輪東下、

魯北匪熾

濟南訊云、著匪王士琦、嘯聚六百餘人、占據魯北高唐城西北之姚莊、等五六村莊、騷擾不堪、二十七夜劉桂堂軍往剿、開火甚猛二十八晨王匪向平原方面潰逃、劉派參謀孟克偉赴夏津、商聯防剿匪事、韓復榘派委員定日內偕夏子明赴魯北調查匪情、

民政黨總務 已決定四人

【東京一日聯合電】民政黨因黨總務堤康次郎、院內總務岩切重雄八、並武治木村小左衛門四氏、就任政務官、結果小山幹事長與若槻總裁町田主席總務等、在銓衡繼任總務人選中、決定任原夫次郎爲黨總務、任土屋淸三郎、小山谷藏、內崎作三郎、爲院內總務、

防止資本流出法案 日政府提出衆議院

【東京一日電通電】一日提出衆議院之防止資本流出法案、全文如左、

第一條　政府按內外情勢、爲取締資本流出海外、遇必要時、得以命令禁止、或限制買賣外國通貨、及外國滙兌、向外國送金、用外國通貨、實行儲金及交易並借貸、買賣或輸入表示一外國通貨價値之證券、及其他證券、或對外國居住者與以信用行爲、

第二條　政府按照命令所定、對於上項禁止或限制有關係之事項、得徵求報告、或檢查帳簿及其他、

第三條　政府按照命令所定、對於持有外國滙兌或外國通貨證券及其他證券者、得令其賣與日本銀行、及其他政府指定者、此項賣價、按照外貨評價委員會所定價格、外貨評價委員會之組織及權限、由勅令規定、

第四條　基於本法所發之命令、對於違反規定之交易者、或違反禁止、行爲者、或違反限制者、處以三年以下之懲役、或罰金一萬元以下（如該交易額之三倍超過一萬元時、則按額之三倍以下）之罰金、遺照基於本法所發命令、應賣出外國通貨及其他等旨之政府命令、有不遵從者、處以一年以下之禁錮或該外國通貨及其他價格二倍以下之罰金、基於本法所發之命令、如有違反者、或不作報告、或作虛僞報告、或拒絕檢查帳簿及其他者、處以六個月以下之禁錮、或五千元以下之罰金、

第五條　法人代表者、或法人、或本人之代理人、使用人、及其他從業員、關於法人或本人之業務、有違反前條之行爲時、除處罰行爲者外、對於法人或本人、更處以上項罰金刑、

第六條　本法之罰則、凡在本法施行地有總店或主要事務所之法人代表者代理人使用人、及其他從業員、其在本法施行地以外地方所作之行爲、亦得適用、

附則　本法自公布日施行、

正陽關吃緊

蚌埠訊云、豫鄂皖邊赤匪僞第四軍軍長鄺繼勛、此次分派匪衆、竄擾皖西六安各縣、正陽關於十日一度被陷、該匪盤據三日、滿掠財物、於十五日向老巢三柳集、固泉寺一帶退竄、同日皖北霍邱赤匪僞第三軍、由河口集（霍屬距城六十里）直陷霍城、刻復進佔新店埠、距正陽關三十餘里、有再圖窺正情事、變正防軍爲獨立第四十旅王團之一部、兵力甚爲單薄、沿城外駐紮、民心因之恐慌、搬家避難者、紛紛於途、二十四日、蚌正電報、忽然不通、謠傳正陽、又被共匪陷落、二十五日下午四時、電報復通、聞係昨日正地吃緊、電報局長携電機他避、今日因情勢稍緩回正、該鎮地方維持會、以赤匪於十五日退去時、曾揚言十餘日內、當復至正收麥、（霍邱附近之麥、已被赤匪割盡）、深恐成爲事實、則以午季爲生乖黨之災黎、將必發生極大慘劇、爲患不堪設想特電懇駐蚌國軍第四師師長徐廷璐、星夜派兵馳援、以救民命、但徐師非奉國府電令、不克開拔、又傳聞正陽民衆、舉行五五紀念時、臨匪繼勸、會化裝平民、登台演講、措詞荒謬、當時正民雖多詫異、其言論乖異、然初未疑其即罪大惡極之悍匪也、此事風傳頗多、確否無從證實、

內蒙王公開聯席會議

北平訊云內蒙錫林果勒盟盟長德穆楚克棟魯普、本月二十六日在滂江召集哲里木盟烏蘭察布盟及伊克昭盟各旗王公代表等、舉行聯席會議、討論鞏固邊防及整頓內蒙諸事宜、關於中央蒙藏委員會辦事處處長兼內蒙各盟旗駐京代表辦事處主任吳鶴齡處理一切內蒙事件、咸認爲不能爲蒙民謀福利、一致決議分電國民政府行政院中央蒙藏委員會及北平張綏靖主任、堅決反對、請即日予以撤換、否則內蒙倘一旦演成外蒙獨立情況、各王公概不負責、聞該電刻正在起草、日內即可由滂江發出云、

福田告別式

【東京一日電通電】樞密顧問官福田雅太郎大將之告別式、決定四日午後二時、在芝區承教寺舉行、

山岡氏東上

【門司一日聯合電】關東長官山岡萬之助、爲出席議會、由大連乘亞米利加丸、於一日朝抵本埠東上、

英蘭銀行購買金塊

【倫敦一日電通電】英蘭銀行、本日（一）購買一百五十四萬二千四百八十三磅之金塊、

世界珍聞及其他

筆會

匈京舉行十屆大會 討論協助和平運動

◇羅曼羅蘭辯護甚力

匈牙利京城電云、世界著名文人團體『筆會』、刻在匈京舉行第十屆大會、會章原有『不談政治』規定、顧本屆會議中屢次討論、皆不能避免政治問題、討論主題、係『筆會會員、將以何種方法、可以協助和平運動而不涉及政治』、以會議情形而言、則全體會員、皆係確信一切呼籲和平之運動、實係一種政治行爲、法國作家羅曼羅蘭、對於法國方案、辯護甚力、謂自由表示主張之舉、實于宣傳和平觀念及國際諒解、大有裨益、而和平與國際諒解之實現、正爲『筆會』之主要目的、一切動議、對於此點皆表同意、惟意大利未來派作家領袖馬利納底、表示保留、大會討論、似對於若干國家以政治文化人種等團體、納入與文學獨立精神相抵觸之門類內者、表示抗議云、

賴債

法人之異想天開 聯合各國向美討債

歐戰時美兵遲出十五月 應賠償各國十一兆金元

巴黎電云、人與人有賴債的方法、國際間亦有賴債的方法、一個人賴了別人的債、終究須歸法律解決、結果追償舊賬、名譽損失、信用掃地、社會不能立足、而國際間賴債、祇要賴得過去、祇要開得出口、法律無靈、條約等於具文、你有兵力你來打、我打得過你、就同你幹一下、我打不過你、再慢慢想法子還債、倘使我打勝了、你非但我不欠你債、你反要加倍的來還我、因爲國際間的債務、並不一定是商務或經濟上的借欵、有許多是强制成立的債務、即如歐戰中協約國打勝了中央國、將歐戰四年的一切費用、攏攏統統、一揭括了、歸德國償付、德國當時、屈居人下、沒有他法、說一是一、說二是二、現在好了漸漸爬了起來在歐洲會議席上、亦能侃侃而談、辯起歐戰的責任、不應德國單獨擔負、以及德國國內、景況奇窘、無法繼續償付戰債賠欵等等、這種賴債方法、尚屬有理可說、德國譬如從前被人拆過杪、現在不肯繼續做屈死、所以要挺一挺腰、說幾句硬話、如今賴債的方法更奇了、法國人要向美國賴起債來了、法國歐戰時、向美國借印子錢、美國當時、法國窮人看待、利息等等、一切寬待、法國辦了這筆錢、居然打了勝仗、非但打勝了德國、并且成了世界最大的富翁、搜括了全世界的金錢、去存在法國國家銀行裡、使世界金價一日一日的高上去、然而他對於美國的戰債、非但不想還、並且想賴掉、非但想賴掉、並且反咬一口、說美國欠法國的債、非但說美國欠法國的債、並且說美國欠美國、比國意大利等國的債、竟想聯合起一班債戶、羣起與債主爲難、你想這種賴法、豈非國際間的大賴債麼、但法國的賴債、究竟如何賴法呢?法國要賴美國的戰債、如何賴法呢、說起來、記者這個題目、或者過於兇險一點、因爲現在這種賴債方法雖已由其發明家、呈報法國政府、但法國政府、尚未加以採納應用、然而國際間的慣例、政府有所主張往往先用私人的名義、發表出去、以試探國際的空氣、現在法國或正在探聽各國意見、及美國反響之中、亦未可知也、法國這位大發明家名希拉丹姆、他本是一位新聞記者、所以他的論調、亦富有新聞性、容易聳人聽聞、他的計劃很詳細、而其大意則爲美國自向德奧宣戰後、不立即調動全部兵力、加入戰線、而延遲了四百六十五天、在此四百六十五天、美國省了不少財力、與兵士們的性命、此種犧牲、即係法國比利時英國意大利等國加倍犧牲的代價、所以美國應將這筆經濟上的節省、算還協約國、據希拉丹姆的計算、美國在延遲四百多天中、省下十九萬六千人的性命、以及十一兆金元的負擔、他的計劃很周詳、他說美國至少應有十九萬六千兵士死在沙塵上、至少須有八十萬人受傷、現在都減省了、活人照活人的價值算、傷者照養傷費計算、美國省了這一筆鉅欵、還要加上這幾年的利息、這樣一算、歐洲各國、非但無庸還美國的戰債、並且美國還要找回一筆鉅欵呢、據希拉丹姆先生的肚皮經、美國倒欠法國七萬六千一百萬元、倒欠意大利八萬六千五百萬元、倒欠比利時二千七百萬元、英國則運氣不如他國之佳、然亦可減除戰債卅八萬四千九百萬元淨欠美國十萬萬零一千九百萬元、現在希君已將此建議書、遞呈於法政府、不知法國能否向美國提出、然而希君的新計劃、已經驚動了世界上不少受經濟壓迫的國家、羣認爲賴債的南針、甕皮的圭臬云、

英國宗教家 提倡打倒摩登

◇痛詆近代生活

倫敦電云、英國大宗教家李特僧正、最近在宗教大會上發表、力陳新式摩登生活之害、略謂、近代痛感精神貧乏、機械將使世界人類斷絕、創造精神已被遏沒、則人人成爲經濟奴隸、致人無崇信心靈之主宰、此後世界、人不爲善、蓋爲善無益也、欲救此種刧運、惟有打倒摩登化之文明、提倡舊道德云、

慘案初審詳誌(續)

黎明暉婚變末始

鄭下車、向儂索回戒指鑽鍊及首飾等、謂儂與馮交爲賤格、其所取回之戒指、乃定婚戒指、曩在星洲時、鄭向儂求婚所贈儂者、至此鄭與儂乘車返山村道五十號、時已六時許矣、比車抵步、儂登樓入房、鄭則隨儂入、將門關閉、辛儂以巨靈之掌、儂與之格、蓋圖自衛也、繼而儂詰鄭曰、汝無謂將儂毆、苟汝認儂是賤格者、儂可去之、鄭曰去耶、談何容易也、鄭因儂言而怒、於是毆儂更甚、回憶鄭在滬與儂父同居時、曾一度向之求去、當時鄭則恐嚇於儂曰、苟汝去吾必以槍殺汝、蓋當時鄭有槍三枝惟在儂則未見其有槍也、鄭醋味極大、此次鄭謂去、談何容易之言、儂因此而懼之、至於儂在滬之求去原因、實不滿於鄭終日沈迷芙蓉城也、鄭毆儂畢而去、至八時儂乃往中華酒家訪馮、訴以被鄭毆打之經過、儂之所以往此訪馮者、因馮每夕必至中華酒家助司理料理店務也、惟此事確否、鄭則不敢實證之、儂訴鄭毆之事、馮怒欲尋鄭理論、儂勸止之、乃使其在九龍方面覓屋而爲儂居、儂乃返山村道五十號、至翌晨八時許、儂拾齊儂之所有、偕母及表親往油蔴地彌敦酒店而居、房爲四零二四零三號、表親居四零二、母與儂居四零三、馮居四一二、至二月二十三號早、儂因爲鄭傷、乃往黃龍慶醫生處求診、並請其給回驗傷之憑證、(至此遂將黃醫生之驗傷憑證呈堂、)儂忘記在於二十四或二十五號之間、儂約鄭國有在香港大酒店二樓會面、儂約其至此之原因、蓋因尚有多少首飾歸還於鄭也、鄭至、儂則將其首飾璧還、並語鄭曰、儂與君結交日久、今竟別離、此誠爲一件不幸之事、儂今深望君自今日始、能令儂得享些安樂也、惟鄭則不諒於儂、且曰、余雖散盡家產、亦必阻止汝之所望計也、儂初至彌敦酒店時、儂依然是處子、惟今則不然矣、計儂初居於彌敦酒店之後一星期、晚間儂常至馮氏所居之房、破題兒第一遭儂則于此時也、比馮居於此隔十五天之久、儂之表親返滬、馮則遷四零四號而居、儂之所以如此者、蓋愛馮之極、而不能自已也、儂與馮愛情日增、乃商定於四月三號在廣州舉行結婚、及至三月六號之間、究竟是否六號、儂則忘之、惟能憶當日爲星期日、在淺水灣酒店與馮在此茶舞、時鄭與友一帮至、晏尼與卑詩區亦在塲、至於儂與馮發生戀愛事、鄭友多知之、即晏尼與卑詩區亦知之也、三月十七號七時半、與馮氏雙棲於房、尚未起床、徒聞店伙相呼、謂有電話來訪、馮往接聽、旣接之後、儂復往喚聽、惟聒聽筒、則聞非訪其人、乃偕馮氏回房、行經四〇三號房前、見其雙扉開放、被告頭戴毡帽、交手而坐、默默無言、迨至二十日或二十一日早二時許、儂與馮在房、忽聞剝啄之聲、該人自稱劉姓、聲言有信採交、馮聆其言欲啓門接納、儂力止之、旋至二十四日下午四時、與馮氏詣香港、店酒適遇馮友厘窩李、彼約于是晚八時半、到娛樂餐室舞蹈、及至是日五時半、偕馮氏同往修髮、纔至山光道十四號、探候友人陳永容、斯時約六時許、彼此交談約一小時、接電話來訪、聆察其音、知爲傭婦劉嫂所發、迨於八時許、劉嫂送來函件、其封面註明投交之地址、爲山村道五十號、該函交與表親易氏者、儂以易氏經已返滬、但該函未緘口、乃發而視之、覺其無要事、(未完)

『滑稽王』賈波林 由橫濱歸國!

拜別日首相表示敬意

東京電云、喜劇大王賈波林、二日午後三時、由橫濱乘郵船永川丸回歸美國、並於一日拜訪東京市長暨視總監、起程之先、特進謁齋藤首相、東鄉元帥、表示相當敬意云、

八千子弟 半成猿鶴蟲沙

南京電云、陳銘樞輓淞滬陣亡將士聯云『黑風海吼、黃族陸沉、爲一字精忠、億兆黔黎、倚我羆熊山魄、契若金蘭、情逾玉樹、傷十年甘苦、八千子弟半成猿鶴蟲沙』、

瀛儔海聞

▲吸烟的益處　吸烟之害人所共知、最近英國有一位著名的醫生、却說一句好話、他說『吸烟可安慰神經、而能阻遏一切疾病的發生』、

▲大窩家　倫敦新近死了一個最有名的大窩家、凡是倫敦偷兒們所偷得的贓物、往往銷在他那裡、他手段巧妙、一到了手就會極快的轉銷出去、警吏們雖知道這件事、却無可如何、何曾有一次被罰、却另外爲了一件小事、身後遺產三萬金鎊、合墨銀三十餘萬元之鉅、

▲一言官司　芝加哥歌女郎潘寇絲、近在法庭控告當地名人賴瀠烈期、謂賴有意破壞彼之名譽、曾在大庭廣衆間宣佈彼之珠喉不美值金五元、因此彼頗受一般人士之嘲笑、須賠償損失五千元、或鄭重聲明彼之珠喉實與價五千元云、

英國承認罪犯 優勢超過官方

倫敦訊云、英國最近犯罪及土匪之猖獗、已引起多方之驚訝、內政部統率下之偵探部及警察大受批評、據稱、新式犯罪之方法、使警察各種制度、毫無辦法、土匪日愈擴大、官方愈形腐敗、英國警察效率之命名、已大受打擊、最熟悉犯罪情形之查爾慈、一九二一年至一九二八年任偵探部部分、最近承認、某種犯罪現時超過吾人在恢復吾人優勢前、須加深思、數年來倫敦人士珠寶被刧者、約達五百萬金元、發現者僅二萬五千金元、匪徒似爲有充分組織者、最近竟有在嘉笛夫胆敢搶刧大西鐵路一萬元之巨欵者、此在英國實爲空前之舉、

三言兩語

大多數女人對於他們的爲情而死的愛人並不表示惋痛、好像說應當有一班男子要拜倒石榴裙下的、

○○○

從辛苦中得來的快樂、纔是眞快樂、從暫時中得來的永久、纔是眞永久、

○○○

幸福快樂像金錢產業一樣、要辛苦掙來、

○○○

產怪猪

四耳八足兩尾

灤縣西北八里賈官營莊有史全家道殷實、豢一老猪、於五月二十三日下午三點許、產一怪猪、頭胸合而爲一腹、尾則分爲二、四耳、八足、兩尾、形狀與毛色均與常猪相似、生後尚能活動、史某以爲不祥、當將其擊斃、聞史某定於翌日與其子完婚、是日正値『響門』靜樂喧天、乃發生此事、村人驚奇、紛紛議論、莫衷一是、聞事後經該村賈某、携至第三師範、由該校製成標本、以備研究云、

到北極研究氣候神秘 極帶圈內廣設氣象所

倫敦電云、高氣壓爲氣候根源、其根據遠藏於北極圈內已爲學者所知、現因搜尋此根據、進行澈底研究、以謀解決氣候之神秘起見、組織國際的學術大探險隊、將於五月內各由本國出發、此大探險隊擬於極地各處設置氣象所二十處、預定於十三個月間在冰界隔絕之處、取得關於地上並空中之氣壓溫度濕度之指示表數千、澈底研究、英國方面、探險隊由斯托、格博士率領已向北坎拿大之格列脫斯力維湖畔列埠出發該地、氣候極寒、四月間猶在零下三十度、於盛夏時候可以小輪航行於冰塊之間、僅一年一次、實驗中所最感困難者、在取得高度上空之氣溫及氣壓之指示表、因此目的、準備小煤氣風船數十隻、俾於所裝機械者、記錄氣溫氣壓之指示表、此小氣球可飛揚十哩之高度、此外並組織犬橇隊、用以搜查輕氣球、又該探險隊之第二隊將由挪威之脫洛姆斯地方出發云、

勿失良機

贈品出售

這個毛斯呢實在是好氣色啊!

春去夏來益風和暖

弊社精製毛斯呢各色聚齊

陽歷自五月貳拾五日至六月五日特別開始贈彩出售

每五元贈彩票壹張　抽籤贈彩賜顧諸君務請光臨是荷

地址　城內大東門裡

滿蒙毛織工廠售貨處

怡信洋行

贈彩列下

頭等　花毯　拾人

二等　花毯　貳拾人

三等　純毛衛生衣　參拾人

四等　洋襪子　五拾人

五等　白玉霜　百五十人

等外　手巾或是牙粉

育嬰珍品　無異母乳

勒吐精老牌代乳粉

經驗所得名醫介紹用

營養不足小兒瘦弱

小兒食勒吐精恢復健康母親快樂

乳汁稀薄母親憂慮

樣品券

奉上郵栗十五分請將勒吐精代乳粉一樣罐及育嬰指南一冊寄下爲荷此致

瀋陽浪速通三十九番地　英瑞煉乳公司

姓名

住址

第威德補腎丸

思想敏銳奮發有爲之士其體格必健全否則羸弱之士當亦不能運用其腦思也

少運動及用腦過度爲文人致病之由其病狀類爲背痛頭痛怔忡失眠等症若服第威德補腎丸則諸病皆免蓋其功效能補腎養血以使腦力澎漲體格健全故第威德補腎丸誠文士之救星也

▲各大藥房均有出售

士的救星到了

世無人不愛花者此一枝花香皂亦如花之足爲世界商品各國到處之上流家庭智識階級罔不寵用之其所以然蓋以斯品係以化學的理合的製法而成故近來有粗惡之類似品請認準一枝花牌庶不致

滿洲國歌

。。。鄭孝胥編作。。。

【長春專電】滿洲國自建國以來、已逾三月、國礎漸固、至頃決編作國歌、已由國務總理鄭孝胥玩味新國家創設精神、編作國歌、至其歌譜已懇請東隣樂壇權威者山田耕作編作、不日即見完成、本月中旬、可由在日本之滿洲國少女使節充爲新國歌最初的介紹、又對本年七月之國際歐林比克大會、當與新五色旗、廣向世界介紹之、歌詞如下、

滿洲國歌

地闢兮天開。。松之涯兮白之隈。。我伸大義兮繩於祖武。。我行博愛兮懷於九垓。。善守國兮以仁。。不善守兮以兵。。天不愛道地不愛寶。。貨惡其棄於地兮。。獻諸君昊。。孰非橫目之民兮。。視此洪造。。

遺臣自戕

【長春專訊】新京鋼道滿憤來技任客張德馨者、年近古稀、前滿時歷任要職、辛亥之役、爲參奏袁揮報効軍餉數十萬、赴武昌議和、因勸降不從、被圍入圍團、所有祖產均被革命軍劉倒所蕩、助張勳復、又屢被通緝、民國當局雖予以顯職數次、均拒不就、歷觀其保王之心、始終不渝、去歲事變後、潛行來滿、謀四省獨立、爲復辟之先導、近懷有密奏、未獲上達、所蓄抱負、又不能見容於世、流落於此、無家可歸、日前正將絕命書及救主奏文作成之時、適被查店憲兵檢出、送交國務總理、一面又囑令左右人看視、詎總理移時又將遺文繳回、仍無何等結果、彼以所有生平志願、悉成泡影、是以於日昨午後乘人不備之際、服鴉片多量、迨經人發覺後、急抬往百川醫院救治、但以年老力衰、能否復生、頗難預料云、

執政致隣邦小國民書 少女使節團將持而往

□□□□□□

【長春專電】滿洲國少女使節、當於本月中旬使於日本、曾誌本報、玆竟得該使節當可携帶之執政者信『贈日少女』全文披露於下、

我滿洲國曾于三月一日已誕生矣、滿洲者昔同中華民國之一部也、惟因行政者、方針不正、各種問題、隨而續出、竟至使世界人士評滿洲爲東洋之巴爾幹、及至去秋、竟惹起滿洲事件、結果在滿三千萬民衆、由中華民國完全脫離關係、建設新國家、斯即滿洲國也、余受推戴就任執政、乃改年號爲大同焉、

新滿洲國之建國方針、對國內改除向來之暴政、而代以仁愛道德盈溢之『爲民衆之政治』並期其實現向未曾有民族協和之一大理想此意即凡居住於是國者、無分種族、均應享受平等無差別之待遇、詳言之、占人民大部分之漢民族、無論矣、凡先住民族之滿洲民族及其他蒙古民族、大和民族、朝鮮民族、無國籍俄人等、苟居住於此國者、應能以此地爲相樂之地、對外則嚴持門戶解放、機會均等之原則、對於任何國家之人民、均應開門、以允許其自由之生活、並許其自由之工作、世界之爭、殆均起因於各國之放恣、然而、我國向內則施以道德的善政、使住此國之各民族樂其仁愛滿溢之生活、向外則大開門戶以掃除國與國人與人間之爭鬥爲根本方針、是故凡與此等理想相反背面致各國與各人認爲破壞和平者、絕對不能許其入我國也、爲達成此等理想計、必需各國之親切的援助、就中隣邦日本之援助爲絕對所必要者、關於此事、不能僅以大人之援助謂爲充分、實可造成下次時代之小國民諸位、與我滿洲國小國民、得溫情的握手後、而滿洲國之和平、始愈能有所豫期、滿洲國不得和平、則東洋永久之和平、勢必難保、東洋和平之紊亂、爲全世界不安之素因、由此意味、希望滿洲國之和平、實不啻向東洋和平及引而向世界和平之途徑、爰此茲派居住我滿洲國之少女往赴貴邦、使與深愛熱情之諸位、作一溫和而且强固之握手結合、爲余所不禁欣快者也、

省警及保安兩局 將組警保共愛會

省會警察局爲提倡警察及保安隊互相愛護、並死傷病苦互相援助起見、特擬共同組織警保共愛會、以警察局長爲會長、副局長及保安局長爲副會長、會員則以省會警察局及保安局全體職員並長警等充之、會設宣傳及游藝各部、以資陶冶性靈、關于是項計劃、正在進行中云、

警局改組 暫緩進行

省會警局前擬整頓內部、曾經擬定七月一日改組爲六科十五股、惟該項計畫、迄未實行、據聞當局以此次改組後、必須裁減職員及長警、値玆不景氣象之時期、失業者衆多、若再施行是項計畫、勢必失業者日益增多、則對社會治安上、不無影響、玆而暫行緩辦云、

省署治安會議 防共煽惑

一日午後二時、臧式毅省長特在省公署內、召集在奉各要人等、舉行治安會議、當時討論事項凡二、（一）實行防共、凡關於反動宣傳及印刷品等項嚴行取締、（二）對於各剿匪軍隊及警隊嚴防煽惑、討論結果已有具體辦法、始行散會云、

執政閱兵 張海鵬總指揮

【長春專電】一日午後二時、執政溥儀率侍從武官侍衛官等、在執政府正門前、非公式閱翊衛軍三連二百人、及張海鵬衛隊騎兵等二百六十人、此次閱兵、以張海鵬担任總指揮云、

第二期縣長會議 本月中旬舉行

第一期縣長會議已經閉幕、第二期本定于三月舉行、玆聞該會議、因第一期方閉幕、第二期應籌備事宜、尚未就緒、故改在本月中旬舉行、昨已通令參加二期會議縣長知照云、

包圍遼中縣城之匪團 向遼陽方面退去 擬大舉襲擊滿鐵沿淺

據城西來人所談、包圍遼中縣城之匪團、現已漸次向遼陽方面退去、擬糾合各地胡匪、集中太子河流域、俟太子河減水渡河、（現因大雨增水）大舉襲擊滿鐵沿綫、及攪擾附屬地交通、與治安、聞該匪團中、有張學良之參謀四名、協同計劃云、

第一旅斃匪 王紹齡等七人

省署現據第一旅司令部電稱此次派兵在安奉線一帶剿匪、捕獲匪首鄧鐵梅幫之胡匪七人當時解部訊問、供認不諱、特將各匪驗明正身、押往刑場槍斃、玆將各匪姓名誌之如下、（一）王紹齡年二十八歲、係莊河縣人、（二）張福有、年二十九歲、（三）周鳳琛、年三十歲、（四）周鳳奎年三十一歲、（五）黃恒禮年三十三歲係鳳城縣人（六）戴德山、三十九歲、係黑山縣人、（七）胡匪傳海忱、年二十七歲係鳳城縣人、特行呈報備案云、

張家義勇軍 襲擊義州 日軍出動正激戰中

一日午前五時許在錦朝綫義州站附近、發現李賜如部義勇軍約兩千人、計畫占領該站、襲擊頗猛、駐義日警備隊中村部隊、派兵邀擊、惟因匪衆已寡、甚呈苦戰、駐錦日軍接警第□聯隊主力、即刻開駛鐵甲列車、急往救援、行抵離義站南方二里之土家子附近、鐵路業已被該義勇軍破壞、不能通車、乃全隊下車、徒步向義急行、現正與義勇軍激戰中云、

包運糞便 規定最低價目

奉天市政公署佈告云、爲佈告事、案查關於招商投標包運本市一二三四五六七十一各區公私圊所糞便一案、業經佈告訂於五月廿一日、在本署當衆投標在案、玆查如期來投者、並無一人、應即展期招商投標其報効金一項、限制數目、均予核減、保證金亦減爲現大洋三百元、仍以所投標價最高者爲中標、凡有欲取得包運權者自佈告之日起、至開標前一月止、每日上午十時至下午四時携帶領標押欵現大洋一百元、來署領取標單、至本年『六月十日午後一時、携帶標單來署親投、當衆開標、以憑去取、至期不來、押欵沒收、如期來投者、開標後無論得標與否、如數發還、對於投標手續、如有疑問之處、可逕到本署行政處第二課工商股詢問、除管理肥料塲規則與投標辦法、已經佈告外、並將此次標價限制數目、分別後、合再佈告週知此佈、

各區標價最低限制數目如左、

一 區現大洋八百元
二 區現大洋七百元
三 區現大洋六百元
四 區現大洋八百元
五 區現大洋七百元
六 區現大洋九百元
七 區現大洋五百元
十一 區現大洋五百元

日軍勦匪迅速 已佔海倫

【海倫電】日軍平賀部隊勦討匪軍、勢如破竹、前敵已于一日傍晚進佔海倫矣、

通飭各縣 添授日語

教育廳長韋煥章、現以一切學識之灌輸、多賴日語及日文、爰於一日、通飭各縣教育局、轉飭所屬已授日語各校、應繼續教授、未添授者、應即添授云、

禁長警招擾商戶

警察向附近商號、挪借錢欵、及賒買貨物、久不償還、已成慣例、有不遂者、則藉端報復、省會警察局齊魯二局長、以新國家之警察、不應再有此等惡行、値此夏等臨邇、尤易蹈此覆轍、遂特令行所屬、有則改之、無則加勉、有故違者、定即罰辦云、

張學良一味謀亂

某方消息、張學良擬乘國聯調查團離滿、更行擴張義勇軍徹底擾亂滿洲國、現除由東北軍中、選拔明於東北地理者、編成義勇軍外、極力收買各地匪團、不遺餘力云、

阿城失陷情形

【長春專電】關於阿城被匪軍蹂躪、據在該地之于險舟本日致電政府報告、謂及吉軍楊部三千人、先于二十八日夜攻擊阿城駐城吉軍善戰防禦、比及廿九日夜、吉軍子彈全盡、而反吉軍之攻擊益加猛烈、至三十日午後一時、反吉軍以大砲炸破城角、以破竹之勢、侵入城內、繞圍吉軍第四旅司令部、逮捕張參謀長魏縣長及公安局長等數十人、張參謀長被匪軍切斷兩腿、陷於死境、又城內被匪放火、烈風吹火、勢如炎天、瞬時間而延燒大半、其損害頗鉅云、

東邊兵匪又鬧 上游居民避難鮮境

據某方消息、駐臨江西北十里之林子頭之原任八道溝公安隊長徐達山部義勇軍五百人、于三十一日對該縣縣長强要軍費已向臨江開始前進云、

又訊、長白縣八道溝公安隊于廿七日夜大起暴動、編成義勇軍、擬與縣長白、此外長白北方有匪賊三百人、刻有南下襲長情勢云、

又訊、輯安縣外岔溝、于廿七日夕發現民衆義勇軍、殺害親日份子、橫暴無所不至、鴨江上游各地、現漸人心動搖、避難入鮮者絡繹塞途云、

呼海路局遷移哈市

【長春專電】呼海鐵路管理局向來設在哈埠江北松浦鎭、至頃決遷移江南道裡、已于日昨向中央交通部呈請此旨云、

民政部調查道路河川

民政部爲調查各省道路河川派遣委員出發、調查奉天省道路河川委員劉家驥、業已到奉赴省公署接洽調查事宜、聞不日該委員即着手調查云、

奉山路車務處長辭職 改任本路局參事

奉山鐵路局車務處長律夢符向路局呈請辭職、業蒙局長照准、並以該處長辦理車務有功、着改任爲本路參事、以資助理、至遺缺有以韓某接任云、

商團上月份經費領下

奉天省會商團、五月份經費、頃由王桐軒團長、具呈向省公署請領、遂於昨由財政廳領下、當即派員並各分隊部發放云、

郵差帽花更易

郵政局郵務長巴立地、現以本局所屬郵差帽花、尚係舊有殊不適宜於新國家、頃特於製發夏服之際、將上項帽花更易稍小于舊式、易以新國家之國花云、

天氣豫報

南西風 晴後曇

六月三日

二日之溫度　平均 一八度五　最高 二四度三　最低 一三度二

屠宰塲長對調

市長閻傳紱、以所屬第一第二兩屠宰塲塲長、人地不宜、乃飭令第一屠宰塲張塲長、與第二屠宰塲蘇塲長對調、該兩塲長乃遵照于六月一日實行交代云、

救濟院恢復同善堂舊稱 定期舉行紀念會

市署附屬之救濟院業經閻傳紱市長議定、仍恢復同善堂舊稱各節、已誌本報、玆悉該院院長劉曜曦、定于本月五日舉行恢復奉天市同善堂舊稱紀念大會、現已函致各機關領袖屆期派員參加云、

東邊匯兌即開始

上月杪東邊各縣因刀匪勢甚猖獗、日前官銀號省城總號、與東邊各縣分號滙兌、曾臨時停止、玆者以東邊刀匪漸趨平靖、滙兌關係人民之便利、自宜急早恢復、聞日內先開辦山定鎮、西安、兩處滙兌、其他亦漸次開辦、總號對山城鎮分號人員、現經派回執務云、

市政公署籌劃 添設菜市塲

奉天市長閻傳紱、現以市內菜市商塲、多在東部、市民殊感不便、特擬擇西關或商埠地適中地點、設一菜市塲、以利市民云、

夏季聯庄會 七月初旬成立

頃據確訊、當局以聯庄會成立不可再緩、規畫結果、定於七月初旬、使各縣聯庄會完全成立、現已通飭各縣長一體遵照辦理、以資根本淸除鄉間匪患云、

省立中等十四校 八日一律復課

添授四書孝經 教科書刪訂中

省署及教育廳頃以自事變後、所有本省各小學校暨未經停辦之中等各校、均于三月一日完全開課、惟其已經停辦之中等各校、現正斟酌繼續計劃興復中、經一度之核審、決先將省立男女師範七校、男女初中三校、農科職業商科職業各一校、工科學校二校、先行復課、除開辦經費及購料費不計外、月計現洋四萬七千九百八十八元、均已呈准在案、業飭各該學校迅速籌辦、准于六月八日一律開學、關于教授科目除將三民主義停授、以其時間改爲教授四書孝經並于師範學校添授日語外、其餘各科仍照舊制辦理、至教科用書、曾由該廳組織編審委員會、將從前採用各科教本重加刪訂、現已大致完竣、一俟刪正表印後、即行通飭採用、又以學生思想關係校風良窳至鉅、已飭由各該校長認眞致查嚴爲訓管云、諸事云、

實業部調查 全國礦產

【長春專訊】滿洲國實業部現訓令各省實業廳、限期呈報各該省礦產狀況、及營業情形、以憑核辦云、

民政部社會課建設 下層民衆事業

民政部社會課、玆撥欵五十萬元、在新京、奉天、哈爾濱吉林、黑龍江等省各都市、施設下層民衆各種事業、此項計劃日內當可實現云、

全省商聯會 請准省公署成立

東三省商務聯合會、于去秋事變後、即無形解散、玆者市商會會長方旭東、爲謀商人利益計、特向省公署呈請設立奉天全省商務聯合會、當經批准即于昨成立、並擬于日內召集各縣商會會長來省、開第一次聯合會議、共同討論商業不景氣之救濟辦法云、

調查團訪藏省長

國聯調查團李頓爵等一行、因在滿任務行將終了、特于昨二日下午三時、赴省公署訪晤藏省長、事先由該團通知往訪之時刻、本城警保双方臨時加崗嚴重警衛云、

市署委行政處員

奉天市長閻傳紱、以本署行政處第二課事務繁要、人員不敷支配辦法、乃委任曲錫麟爲行政處第二課課員、該課員奉委、即日到署任差云、

各縣水利歸實局 實業局組織內容

各縣水利事項、業經由縣接辦、歸實業局管理、據實業廳規定、縣實業局組織內容、係分三股、一股二課、局長下置股長三人、課員六人、調查二人、錄事若干人、三股分掌水利、註冊、工程農業、林礦、

。瀋。水。小。新。聞。

一坤伶自殺一

坤伶劉艷芳、年廿六歲、天津人、自天津來奉、住小西邊門王和棧與親人趙双慶同屋居住、一日午前八時、棧夥上樓、見劉艷芳在樓外欄杆上伏、而樓板上血跡頗多、棧夥大驚、即急報警往看、係用剃頭刀將咽喉抹傷、隨即斃命、當即通知地方法院立即派員相驗、實係自殺身死、當將其親趙某、及棧夥等帶往法院、究訊自殺原因云、

一捕掏包賊一

二日晨六時、小東城門裡菓品行、有一分局便衣巡警三名、在人羣內拿獲掏包賊四名、均送一分局內核辦云、

一局客斃命一

北市場宜春里四等妓館如意堂妓女少卿、於一日下午七時接一局客、名馬兆祥、至夜半不知因何斃命、今二日晨、經該妓館掌班人到分所報告、不知如何了結云、

一獲白面犯一

小東關召棠胡同於一日上午十一時、有小東門外分所巡警巡邏中見一人、形色倉惶、當上前盤訊、因言語支吾、遂帶分所、並由腰中搜出嗎啡白面甚多、立即送分局罰辦云、

一氣忿自殺一

小東關下頭道家胡同路西入門、劉熙庭院內、住戶么姓家之少婦、任氏年二十許、於五月三十一日與家人口角幾句、至晚氣忿、遂用菜刀將自己頭部砍傷甚重、經家人得知、抬於小河沿施醫院診治、性命危在旦夕云、

一葫蘆上市一

紙製葫蘆、人皆於端午節懸其屋內、俗傳能去一年之病災、相沿至今、已成習慣、玆端陽節已迫在目前、故售葫蘆者、之滿街市、叫賣聲到處聞之云、

一痛女自縊一

小南關洋樓胡同住戶陶某、近因憂女夭死、想念過甚、痛不欲生、於一日晚、乘家人不備、竟懸樑自縊、比及家人查知、早已氣絕多時、當報警察轉請法院、派員檢驗掩埋云、

一小工斃命一

大北關三牛录胡同住戶方姓家、于一日修工蓋房、有小工李四、正上跳板之際、不加小心、忽由上墜下、頭部摔傷甚重、鮮血暴流、當時斃命、後報告巡警驗視、始抬出埋葬云、

一林塲延長一

東三省官銀號小河沿經理處秦總號吳總辦命令、將小河沿西端林塲延長、以資點綴小河沿風景、該處乃即準備着手將該林塲、向西向南延長云、

博物館 端節開放

皇宮博物館、自滿變後、即停止開放、省公署昨奉內政部令、於端節起、開放三日、値此新國家成立、想端節正各界人士、娛樂之時、往觀者必形踴躍云、

電燈新廠長 拜訪各機關

新任奉天電燈廠廠長王聘之、現已就任、于昨分赴各機關訪謁、該新廠長、對於市內電燈之整理、刻正計劃中云、

廣播無線 RADIO

奉天放送局（ZILY）波長三三三米突

六月三日午後一時起

一、唱片
二、女大鼓　朱四喜
三、昔話　李會長
四、唱片
五、演說　愛國者宜握手（下）
六、唱歌　中大小學校女兒
『合唱』
七、唱片
八、天候　觀側所
九、唱片
十、行市　取引所
十一、時報　放送局
十二、唱片
十三、新聞

法院對調院長 鐵嶺一遼陽

奉天高等法院、現有整頓司法、而免日久發生舞弊起見、特調鐵嶺地方法院院長宋梅閣爲遼陽法院院長、遼缺調遼陽法院院長杜日新接充、兩院長昨已呈報到差接任云、

開採官有煤礦

奉天實業廳、爲發展實業計對於官有各礦、已請准省公署決計開採、茲已通知礦權各機關、限於二個月內一律開採、不得再延、如不能至期開採者、須將自采期限、報廳存查云、

四縣代表 宴請滿日軍官

【延吉】延吉、琿春、和龍、汪清四縣農工商界代表、爲聯絡滿日軍民感情起見、於本月二十四日假延吉西公園內、宴請日軍司令官、聯隊長、參謀長及各級軍官、並滿軍警備司令、警四縣行政監督、市公安局長、縣長、法廳法院長、典獄長、縣公安局長、保衛總隊長、憲兵隊長、會長、稅捐局長等、斯時車馬如龍、歡呼暢飲、頗稱一時之盛云、

調查農事狀況

【延吉】縣公署奉省警廳令爲値玆春耕播種之期、爲詳悉各縣農事起見、規定農事狀況調查表、令即填報、表式內分爲區域別、熟地已種晌數、熟地未種的數、荒地開闢晌數、種植種類、雨量暑數、有無災情、被災晌數、被災成分收穫成分、嵩縣長刻正派員調查填報云、

布告招領失物

【延吉】市公安第一分局第八號崗警張志欽於日昨晚十時許、在官唐門首拾得舊禮帽一頂、變形小畫片十二張、守候多時、無人認領、遂送局佈告招領云、

調查外僑人口

【延吉】縣公安局奉廳令、略開各該轄境居住外國人數及分布狀況關係外交極爲重要、自應切實查明、俾資考核云、部局長剋飭屬詳細調查填報、以便彙轉云、

寇連長奉兵回防

【延吉】陸軍三旅七團二營五連、寇連長奉命出發剿匪、已誌本報、玆在八道溝嶺東與匪相遇、當即激戰、匪因勢不支、向西北方面潰去云、寇連長率隊回防云、

警廳飭各縣局 取締爆烈物品

【延吉】公安局奉警務總令略開查爆烈物及其他一切危險物、小之足以危害個人身家性命、大之足以擾亂社會秩序安寧、爲害之烈、不可勝言、是以關於取締危險物品、在警察職責上列爲專條、歷經辦理有案、比値時局不靖、地方多故人心機巧、險詐百出、對於一切危險物品、類如堆積、瀛油煤油塲所、製造炸砲爆火作房以及銷礦强水引火等物、尤應嚴加查禁、以資預防、而免危害、玆經本廳規定表式令由各屬將檢查取締情形、逐月填報、以昭愼重、而便考核等因、梁局長奉此、即飭所屬、嚴加取締云、

批示

◎省公署（一日）

▲遼士高守一　呈爲備食缺乏請法補助由　批　本署無欵補助所請礙難照准

◎財政廳（一日）

▲尹會氏　呈請領恤金由　批　請領恤金自應照發因手續不合可再補具正副領結各一紙來廳領取以便發給仰即遵照

◎教育廳（一日）

▲呂錫麟　呈控校長李殿格不究校香公欵由　批　查不屬實仰請源縣長秉公徹查具報再奪

◎實業廳（一日）

▲張瑞張裕民　呈設廣盛東號瑞興長商號遵章註冊由　批　查核相符准予註冊

▲于少塘　呈更正號圖大致已合仰繳旅費以便派勘由　批　應令繳查勘旅費一百廿元以便往勘

▲劉廷漢　呈旅費確已呈繳在案檢同收據證明等情核尚屬實應准派勘由　批　仰即來廳報前往領取可也

◎市政公署（一日）

▲周惠泉　呈請註銷房捐由　批　查屬實在應准拆除之房銷捐可也

▲池盛春　呈請房捐減等由　批　應准二等房六間減爲三等納捐可也

▲楊景福　呈請分劈房捐由　批　應准該民名下二等房五間更爲張維掩名下二間仰各遵照納捐可也

▲傅敬修　呈請定期甄試由　批　稱素習針灸等三科究試何科仰陳明再奪

▲天主堂　呈驗新契蓋戳由　批　查契紙須具真實姓名爲有効貝川堂名與章不符礙難照准

▲大亨鐵廠迤西一帶居民　呈請查禁該處堆糞由　批　已函請警局查禁

▲趙景春　呈請發給藥商營業許可由　批　查局不符礙難照准

▲宋錦臣　呈商業經私和請撤消前呈由　批　既願分和應予照准

▲劉興沛等　呈請減輕房租由　批　應候平抑房價辦法實行再行核辦

▲福田鶴藏　呈在北陵東二號設攤鮮貨攤由　批　應先租地皮後請許可方合手續仰即知照

▲大庭久八　呈在陵內設攤由　批　地皮未租何得請領許可礙難照准

▲杉町莊司　呈在陵內設攤請領許可由　批　查該商應先租地後請許可方合手續仰即遵照

▲和豐商店劉常林同義與　呈請建築許可由　批　均予照准仰送章興修

▲葆建之林子馨趙玉民　呈請建築許可由　批　均予照准仰即遵章興修

▲天聚成顧德山孫秀岩　呈請建築許可由　批　均予照准應即遵章建築

▲李振江劉文小學校賈秀山許官義馮成久高子香齊紹宗方履成　呈請建築許可由　批　均予照准

▲趙有才王子豐王福臣　呈請建築許可由　批　均予照准仰即來署遵章領證興修可也

◎省會警察局（卅一日）

▲陳寶樹等　呈無辜被押討要無力請早釋放由　批　案送審檢廳訊辦矣

▲劉耕一　呈盜劫去自轉車衣服等物懸准具領由　批　仰即具保來局領取

▲人力車同業公會　呈證明會員王之臣劉瑞福新購車輛由　批　既據該會証明應准起捐營業

▲耿子明　呈在萬泉河設小雜營業由　批　候查明轉請警務處核示再奪

大連市信濃町四四

招募各埠

匪軍佔阿城
成高子鐵路破壞

【哈爾濱】濱阿交界之蕭家窩棚所駐之保衛團、有與當地土匪及大刀會等合流圖謀不軌之模樣、當經駐在阿城之警備第八旅陳德才旅長得悉、立即派兵往剿、於上月二十九日下午一時、雙方遂發生衝突、經過激烈之戰鬥後、陳軍不支、乃向阿城方面退卻、該匪等追擊、及至阿城附近、又行接觸、激戰後陳軍受壓迫過甚、不得已遂退出阿城、在附近集合整備反攻、而匪等於三十日午前一時、遂將阿城完全佔領矣、入街後焚燒姦淫搶掠、無不用其極、併聞該匪等皆帶有便衣及紅黃兩色臂章云、

又訊東部線成高子與屯站之間、有保線所一處、於三十日午前一時許、陡去胡匪四十餘名、將從業員趕跑、將鐵路破壞、電桿踞斷四根、致哈綏綫電話不通、昨由一面坡開哈之第二十六次客車、行至中途、聞訊立即折回一面坡、而由哈開一面坡之第二十五次客車、亦未開出、聞該匪將鐵路破壞後、立即竄入附近五六里之柳條通內潛伏、意有刼車之模樣、及聞哈一開客車皆未開出、遂於三十日十二時餘退回阿城大隊、頭鐵路局方面、於該日下午三時餘已派員工往成高站方面修理被破壞之鐵路及電桿云、

河水暴漲決堤
數村均成澤國

【海城】縣境五區牛莊城郭自春徂夏、雨水稀少、日前連雨兩日夜、農民方慶甘雨沛霖、秋收可望、不意遼河水暴漲、一日間潮漲兩丈餘、以致沖破堤隄、若楊家塘、韮菜台等村幾成澤國、想該處久爲帮匪盤踞之區、而今又遭此奇災、嗚呼哀哉、小民何辜、竟遭此禍、

田階平可謂神醫

【海城】北門裡敎養工廠後身之卞姓老母、年過古稀、精神疲減、久而久之、積成疾病、氣息奄奄、朝難保夕、幸經北街新設之『臟田醫院』大夫田階平氏、施療注射、換液清血、卞老媼宿疾頓愈、精神煥發、若田君者、可謂神醫云、

警局重衛生

【海城】縣警務局長滕仲文氏、現以時際夏季、衛生關係重要、對於商民住戶之內外衛生、並規定辦法令知在案、但每查商民有向流水溝、傾倒不潔之物、致而日久阻塞、水洩不通、殊於衛生有碍、特令知金廷楄衛生隊長、嚴禁商民、向流水溝傾倒碎屑等物、以重衛生云、

農商貸欵所 運到新票

【錦縣】農商貸欵所、爲救濟金融、流通地方、在北平印刷廠、訂印由一角至五角之流通券多種、因事變中阻、訖未運到現與北平方面、輸通有效、將訂印之新票、由火車裝載運錦、不日即將發行、地方得此救濟、金融當可活動矣、

大刀匪異常狼狽

【遼中】悍匪三縣操練大刀匪、進攻邑城、被我自衛團迎頭痛擊、斃匪數十、已誌前報、近日接連搜索、前後獲大刀匪符咒槍刀、及大刀匪主師妖道屍體五六具、立時人心大悟、大刀會不足恃、自不待言、近聞三縣深怒大刀會憤事、乃將大刀匪師徒在邑南門房村、一律槍決云、

錦朝路 傭用路警

【錦縣】錦朝鐵路、自通行以來、商運甚多、現因胡匪充斥、爲保護路政安全起見、雇用白俄壯士百餘人、爲特別警察、往來押車、以免意外、聞每人月薪、較之其他警兵、多三倍有奇云、

師中球術聯賽

【錦縣】師中學校校長劉仙闕、爲提倡學生體育及尚武精神起見、擬舉行全校、球術聯賽會、共分網球、籃球、拍球足球、棒球等五類、中學師範及附小學生、均可隨意參加、分組比較、優勝者備有獎品、以資鼓舞、定於六月三日、實行各種競賽云、

李局長率隊出發

【西安】縣公署與警務局、於五月卅一日晨接北路第七區駐防西安縣公安十二騎中隊長房子新電話、大略則爲第七區極東北邊徼小梨樹屯左近、突從伊通縣境竄來胡匪約百人之數、經房隊長率隊擊剿、刻正攻擊中云云、戴蓮溪縣長、接到電話、特令警務局長李耀珊率西安縣十一騎中隊長蔡榮久、迫擊砲中隊長王明德、率全部兵士前往擊剿、城內防務則有二十三步中隊、警察第三游擊隊、警察敎練所全體學警、迫擊砲一分隊、駐西安騎兵二連一部份等兵士等、戴縣長對於防務異常注意、諒此小醜、不難肅清云、

三縣長會議 聯防剿匪

【西安】縣長戴蓮溪、與西豐縣長馮子安、東豐縣長王冠吾、於前數日曾以電話相商、當此夏防伊邇、所有各縣防務理宜預防、以保治安、馬縣長於五月二十八日與戴縣長偕同往東豐縣、即與王縣長三人一同往山城鎭、謁見東邊保安司令、商請東豐西安西豐各縣之防務完竣後、即各回本任、聞以上三縣長對於三縣防務所擬聯絡辦法、爲此後三縣實行聯防、如一個縣境內有匪患發生、除本縣警備痛剿外、其餘之二個縣互相出兵協助擊剿、如無匪患發生時、三縣游擊及各警隊、均須聯絡、訂定日期於兩縣交界要隘處、互相會哨以資鎭懾、藉免散匪有竄擾情事、此種辦法於六月一日實行、以重三縣防務云、

消防隊發槍械

【西安】縣消防隊共爲五十名額、無事時刖以清潔街道、邇來地方防務要緊、於月卅一日經戴縣長、令該隊長張香九領發槍械二十支子彈若干、以資防衛云、

學堂演電影

【旅順】公學堂園島堂長同中日教員、爲獎勵生徒起見、購買電影機器一盤、於昨日午後七時許、在本學堂內開演、專講教育、及衛生、招請生徒父兄入場觀看、並藉增學生之知識云、

租房避難多

【盧家屯】金融奇緊、生意蕭條、驛前之房間空閑太多、近不知何處之降隊三十餘人、乘桴遊於西海、而沿海居民、致生疑惑、時有來驛租房居住防患未然者、是以各空閑之房屋、頓有希望焉、

美慕大馬金刀 農工多逃入匪

【盤山】去年事變之時、農家所傭工人、未到滿工日期、多有一散而去者、長支之工價、亦不付還傭主以時局關係、任何損失、亦皆隱忍受之、現在胡匪之多、不減疇昔、一般勞働農工、見匪首大馬金刀、嬌妻美妾、所過之處、無不逢迎、遂垂涎羨慕、背主而逃、一入匪帮無敢過問、此胡匪之日見增多時局之日趨嚴重、蚩蚩者氓、將何以堪耶、

老北風搶刼帆船 勢將東渡

【海城】頃復據七區鑼家地村長鄭祖德報告『老北風』現奉平張之命、爲『義勇軍』之總司令、並由北風加委徐廣泉、陳景維、張寶銓、小老疙疸四名任團長、一切進行辦法、正在密秘計畫、並於日前、由老北風在長崗子村、召集七區九個村公所村長會、要求攤派供給給養、決以七區爲根據地、又訊、六區小帮匪似已混合一起、共策大計、擾亂地面云、又據五區某局員在四台子報告、河西東河沿處、有匪衆三四百名、匪首逸防、打的好、天下紅、雙龍、現已將某村佔據、並刦帆船七十餘隻、斷絕行人、勢將東渡、而各匪團威勢、猶在有加無已、深望最高軍部、勿忽視海境之匪患云、

合準備庫券 照舊行使

【海城】官銀分號玆奉總號函開『查奉天四行號聯合發行準備庫、奉令辦理結束、當經議定、計有該庫未收回之現大洋券、應照舊行使、由本總號代負兌現責任、陸續收回、各分號收欵時、如遇此項大洋券應一律照收』海分號奉此當即轉知縣商會傳諭各商知照矣、

灤塘營業恢復

【盤山】縣街永泉塘、前此每日上午、由日軍包洗、商民沐浴、須在午後、現日軍自修浴室、故該塘主人、徐子元發出告白、招致主顧、而營業日見恢復云、

胡匪又綁人票

【盤山】近日匪警頻聞、民不安枕、上月三十日夜間、又聞縣南槍聲隆隆、及至天明方息、嗣聞係縣南興隆台村、被匪攻破、綁去人票數名、該村距縣不過十里、竟致敢公然打破村會、綁去人票、可見匪燄日熾云、

巾幗英雄 已償志夙
鄂孀婦編爲 武裝宣傳團
一時參加之女子有餘人五十

【鳳城】孀婦鄂鮑氏、見於時艱、曾糾合女同志二十餘名請纓剿匪、旋以纖弱女子、終被官方批駁一節、累誌前報、茲據可靠消息、該孀婦雖被拒絕、實因時勢之需求、終未解志、累呈當局俾遂夙志、醞釀旬日、乃經某當局壯其有志、復憐其請、准許編爲女子武裝宣傳團、專任各縣宣傳事宜、以致一般有志之女子聞訊參加者、五十餘人、而尤以本溪安東寬甸等縣爲最、現正商榷進行事宜、諒不日即可實現矣、若鄂孀婦者、堪稱巾幗之英雄、而某當局亦殊壯其志云、

徐隊派李玉書 駐孤山子

【鳳城】安鳳聯防公安大隊長徐文海氏、鑒於青紗將起、胡匪猖獗、恐所駐之軍隊鞭長莫及、乃請妥士紮將所部公安大隊、分駐草河兩沿、以便遇有所便利、茲已派李玉書隊長率隊駐紮於中區孤山子等處云、

自警李團董辭職

【北鎭】全境自警團總團董李子丹、於五月二十九日辭職另有高就、現在赶辦交代、而團董一缺、不悉何人繼任、尙在物色中、揀選何員充任、容訪再誌、

丹桂茶園有起色

【黑龍江】本埠龍沙公園、本爲遊人娛樂場所、故每値夏日、向有龍沙戲院、移往公園演唱、今歲新國家成立、所施之政、人民莫不踴躍樂從、故公園之遊人、及一切之買賣、較之往年、增加數倍、若大之公園、只一劇園、恐有人滿之患、故劉榮九等、有鑒於此、特在公園迤西、設立丹桂茶園、已蒙省會公安局照准、新從哈埠邀來坤名角色於月之廿三日開演、又添到著名詐戲仲伶金菊仙、亦於是日登台表演、該伶自到江以來、頗受觀客之歡迎、故丹桂茶園之客坐、頗爲擁擠、因此該園之生意、亦日有起色云、

警局佈告大掃除

【新民】縣警務局、近出佈告、略謂査國家建設、首講衛生、最重清潔、茲奉省警務廳指令、公共衛生、首重清潔現値春季、商民大淸除、應遵期舉辦、以重民衆衛生、等因奉此、查本縣街市、商民各戶對於衛生事項、往往日久生頑街院則汚穢狼藉、屋室則塵垢堆落、實屬有碍衛生、自應勸行取締、定於月初一二兩日、仰該商民各戶、寔行春季大掃除、以重衛生、並責成該管官警、督率本局督察員、認眞監視勿得稍事敷衍、致干懲罰、除分行外、合擬淸除辦法五項、仰商民一律遵照、倘敢故違、定行懲罰不貸、佈告計開(一)凡商民各戶、所住街巷屋院、於本月初寔施大掃除、務要淸潔嗣後每日亦須逐一洒掃、不得任意汚穢、致碍衛生、(二)商民各戶屋窗、須按天氣晴暖酌定時刻開閉務使空氣通暢室內痰盂每早傾倒淨廁所務要掃除不得汚穢、(三)凡飲食上所用各種器具、務使洗擦潔淨如有存放食料物品、應以紗布罩蓋、以免塵汚蠅蟲等吸染(四)商民及服役人等、身體所著衣服及被褥等項、切要潔淨以免穢氣薰人、有碍衛生(五)商民各戶、在每日早掃除穢物須傾倒塵芥箱、或穢物場內、不得隨便拋棄、有碍公共衛生

大梨樹一幕綁票案 七歲幼童被綁

【鳳城】距市街十八里之大梨樹村、農戶隋振富曲元順二家、頗稱小康、因匪等垂涎已久、二家累加防範、詎知五月三十日黎明時、乘人不備、突闖入胡匪十餘名、肆意搶勒、同時將隋振富及曲元順之七歲幼子、强行架走、勒限抽贖、家人於驚悼之餘、報告村長王守信、轉報官方、匪已遠颺、現正搜尋蹤跡、以期弋獲云、

連雨七日河水 漲五尺餘

【延吉】月之廿至廿六日、陰雨連綿、本埠南布爾哈通河水漲有五尺有餘、幸賴有延平大橋、以致交通未斷云、

飛機到境

【盤山】五月二十九日、有飛機一架、自東北方來、飛到縣城、翔繞一週、向東南飛去萬目睽睽、均有喜色而相告曰此機之來、想係偵察胡匪云、

商業註册 歸實業局辦理

【開原】各商號之營業執照註册宜、原係由商務會直接辦理、現因實業局已經成立、凡係實業事項、均應歸該局辦理以清界限、故實業局長全子章於日昨佈告商民、此後商業註册、由實業局辦理、未領營業執照者、急來局領取云、

各分所嚴查旅店

【開原】現因各鄉時告匪警城中應極力戒嚴、以防意外、故警務局及各分所、對於旅館客棧、嚴加檢查、其旅客有形跡可疑者、亦急力盤問、而對於妓舘烟舘、亦不時加以查問以免匪人乘機潛入、圖謀不軌、各警士不避風雨、匪患或可肅淸云、

軍警聯合勦刀匪

【朝陽鎭】鎭北吉奉交界亮子河地方、突來刀匪百餘名、捐錢搶物叨擾地面、鄉民不堪其苦、就近來鎭請勦、駐鎭海龍公安步十六中隊長姜渭賢、爲救濟鄉民計、急遽率隊往剿公安分局傳局長、督率各分所警兵堵卡城外、以防刀匪襲城在頭道溝地方、雙方接仗、姜隊長兵力單薄、寡不敵衆、幸各兵奮勇得相持半日、午後田團到鎭、下車後即得警報、未待稍息就命三營出發、至頭道溝北方、應援公安隊、與刀匪激戰四小時之久、擊斃七名得長槍十餘桿、活捉被迫入夥學法之青年一名、餘匪黑夜潰散云、

之處云云

操練鄉團丁

【松山】城鄉自衛團辦事處通令各鄉分團、派常丁來城操練、藉諳操法、規定七八兩區各派長丁六名、餘各派八名、總共六十名、操練地點係舊交通大學操場、教練人員、聘請日軍部山田大尉等三名、及自衛團張督練、以期迅速嫻熟云

巨蛇被殛

【松山】據連山友人來函云、五月二十二日連境大雨、雷電交加、終日未晴、日光至翌日晨、雲始四散、日光懸空、普照萬物、惟連之西方離街有五里許之五里河子村東首、植有古柳十數株、內有一最魁壯者、竟被雷殛折、內現巨蛇一條長丈餘、僵斃樹內、惟其兩目皆無、後經多人掩埋云、

新街基失守訊 警團去向不明

【舒蘭】駐防敦化曲園部屬之田營、叛變竄來本境、五區霍倫川大青頂子地方盤踞、原擬在該處駐紮、前有十四團項團附馳往收、不知因何、忽于月之廿九日下午、該營遽將新街基佔領搶掠不堪、其警團于未被佔據以前、竟而出走、不知去向、究竟是否叛變、抑與田營合夥、或往何處避難、均不得知、尙難逆料、容訪再誌、

詐財被捕送警署

【安東】本市近有不逞之徒、假充某機關或某商號人、到處撞騙、受害者告宪莫訴、昨有于金升者、假藉其商名義、在外催收地租、租戶不察、皆如數照付、不料假者方去、而眞者又來、始悉被騙、後經收害者將于金升送警署、一面具呈法院、控其詐財云、

唐隊叛兵分夥

【舒蘭】三區保衛隊、唐隊長被軍官關某、迫脅叛變等情、已誌昨報、茲據確實消息、隊長唐英烈、並未隨其叛走、惟有大北岔隊附張國禎、帶隊兵十七名、同關某叛出、在小城子並無搶掠、頃聞張隊附與關某發生意見、致將團丁十七名劈出兩夥、其關某自己心腹人、只攏九名、而關氏父子、似孤立于絕境、顯露瓦解朕兆云、

跳火車幾乎殞命

【鐵嶺】五月三十日由長往連火車、早八時十一分、行抵平頂堡驛、有一啓車票至中固站農人某、因已過站、恐受處罰、未待列車停止、伊即下跳、當將腦部撞傷、嗣經車員施以人工呼吸、越半點之久、始復甦生、當由該列車載至鐵城、抬往南滿醫院診療云、

縣署奉令 換槍照

【安東】縣公署頃奉省令、以新國家成立後、商民原有槍照、已不適用、應另發槍照、以示有別而便稽查、且免流落匪人之手、助長惡端、玆規定新槍照格式、隨令頒發、並限七月杪一律辦齊等因、縣公署奉令後、當即分令市警署及地方警察署、分別辦理以便如期結束云、

宋景軒妄控結果

【安東】本市裕成號前司賬員宋宗璞、因辦事手續不合、等擱驗了案、詎知往家運驗時、羞愧服毒斃命、當經伊親近人突有同姓自稱堂叔之宋景軒、出首干涉、呈控該號陳于二執事、後經法院堂訊數次、宋某强詞抵抗、自知無趣、恐難勝訴、甘願到法院和解了事云、

飛機來縣 偵察匪情

【台安】縣城被匪圍困、業已多日、人民之驚懼、已達萬分、正在軍警求援之際、五月二十八號下午二句鐘、忽來飛機兩架、在縣城上空盤旋人民見之、莫不快慰、以必有救軍到縣、後該兩機一向東北飛去一向正西飛去云、

磐石共黨案眞相

【吉林】關於磐石共產黨事件、據于三十一日來吉之某人所談、該地暴動勃發時、有住戶六百、戶口達三千人、均避難於磐石縣城、此外有鮮人二千人、均被欵禁在該村落、周圍有監視者、以防逃避、及與外連絡、已而在縣城因特設日警察分署、結果該共產黨行動頗受阻害、鮮人共產黨計畫襲擊日警分署、引誘青年鮮人叛兵等叛兵三百人、于廿六日進抵離縣城南方十華里之郭廳、窺視機會云、

井台已竣工

【松山】警務局爲整頓衛生及公共井泉淸潔起見、故飭令警察九署、傳諭各分所、協同商民僱工、將井修築井台、併做木蓋、以便入夜關鎖、而免遺入汚物、致碍公共衛生、各井之工程、已漸次告竣矣、

票匪架去工人

【松山】錦東大凌河七區警察署管內大有屯附屯能家窪塘住戶劉魁一家、有工人白雲廷於五月廿八日上午二時許、突被匪人架走、遠逃無踪、下落不明、自之主人翁當即報告附近警團、嚴緝匪犯、將來能否破獲、容訪再誌、

貨務站弊端百出

【海龍】瀋海鐵路海龍貨務站台、對于辦理貨務、昔時尙稱完善、自去歲事變以來、該站于連陞站長、竟改故態、除每日放縱無忌外、尤復刁難商家、而商家機警者、盡相嗜施手段、因此該站人員、更得使勢作態、舞弊日多、凡無關係啓號、故意尋隙、日昨(二十七)記者因事至站、正値于站長與天興東上站員口角探訪結果、原因東興成天興東二家同時到貨兩車、適是日大雨滂沱、未克領出、且均過停留時刻、論理應照章罰欵、但東興成與該站長素有私交、略一通情、不但分毫不罰、立即領出而天興東之貨、尙係頭一天領起、迫令非罰大洋六元不可、天興東上站員稍一分辨、于站長怒形於面、强橫壓迫、記者猶聽該站長云、這事已竟辦啦有法你想去吧、致該上站員欲哭不能、欲宪莫申、一種難堪之狀、令人目不卒睹、當此新政實行、舊弊鏟除之際、竟如此黑暗作事、恃勢凌人、實不予人以同情、不知負路政責者、亦知之否耶、

節近端陽 匪思逞

【大連】本市西崗露天市場二區一五六番地連增成布疋店、舖長郭蘭亭、於上月卅日晚十時、頃突遭匪搶、當是時該號已將流水賬結淸、多數金錢、均送回郭之家中、橋立町七番地處存貯、柜內只有小洋二十八元、金票十五元餘、柜夥中有外出未歸者、因之街門虛掩、致被匪乘、該匪闖入者威嚇、逼索金錢、王某覩狀即袖出手槍、對賬桌之王善祿已目瞪口呆、任匪人自行攫取所有金錢、到手後、出門向南逃逸、時星行三人、均因被手槍所嚇、未敢稍動、俟匪去後始奔報警署、當由中日刑事分頭緝訪、以免潛滋、有碍治安云、

市內大正通一〇七番地路上有日人藤原美雄者、持貨賬行經該處、突有二華人將彼攔住詭稱爲偵探、當檢査藤原搜去金五角銀幣一枚、相偕而遁、據藤原遂到當管派出所報案、據稱彼居於黃金町七十九番地川原宿屋、此係彼叔父所委往西通送貨、中途被劫云、

（下接第六面）

行市 二日

電話八三六二番　振替大連四四九七番　代理店

條銀標金

倫敦銀塊現行	一六片一六分一五
仝　遠卯	一七片〇分〇
紐約銀塊現行	二八仙八分一
孟買銀塊現行	五五留比一六分一三

上海標金	午前	午後
開行	七〇四、〇	七〇〇、〇
下市	七〇〇、三	……
大價	七〇三、〇	……
小價	七〇一、〇	……

中外匯兌

英美滙兌		三弗六八仙四分三
美日滙兌		三三弗五〇仙
美國上海滙		三二弗一六分一
上海東滙	賣	一〇四兩二分一
	買	一〇三兩四分三
上海美滙	賣	三三弗〇分〇
	買	三二弗八分一
上海英滙	賣	一先八片八分一
	買	一先八片六分三

奉天城內滙兌	
現洋票滙上海	一、〇〇四
現洋票滙中銀	〇、六九七
金票滙中銀	一、〇五三
現洋票滙天津	一、〇〇〇
大連滙上海	七三兩五二五　七三兩五〇〇　七三兩五二五
大連滙煙台	七三兩八五〇　七〇兩八五〇
營口滙上海	兩　兩
安東滙上海	兩　九七七兩〇

各地錢鈔

奉天　日站金票對現洋

	午前	午後
開行	一四七、八〇	一四九、六〇
下市	一四九、五〇	一五一、三〇
大價	一五〇、一〇	一五一、五〇
小價	一四七、七〇	一四九、二〇
妥數	五三萬	五五萬

●同　現洋對金票現行

十點	六七、五〇	一點	六六、七〇
十一點	六六、八〇	二點	六六、四〇
十二點	六六、八〇	三點	六六、四〇

●鈔票對現洋票：開行……　大價……　小價……　妥數……

●仝　現

十點	一〇四、〇〇	一點	一〇四、〇〇
十一點	……	二點	一〇四、〇〇
十二點	……	三點	一〇四、〇〇

●城內錢鈔

現大洋換奉小洋	六〇、七〇
金票換現大洋	〇、六九二
鈔票換大洋	一、〇三八
哈大洋換現大洋	〇、七八三
天津中交票換現洋	〇、九九九

大連　鈔票對金票（午前市）

開行	七〇、三五
下市	七〇、一〇
大價	七〇、四五
小價	六八、九五
妥數	五三九萬

●同現行（午前）（午後）

九點	七〇、三五	一點	六八、九〇
十點	七〇、三五	二點	六八、九〇
十一點	六八、五五	三點	六八、八五

●鈔票對小洋錢現行　二八、八〇
●現洋對小洋錢現行　九六、八五
鎭平銀對金票　……

安東

	午前	午後
近卯開	九八二、〇	……
又下市	九七三、〇	九六四、〇
遠卯開	九八七、〇	……
又下市	九七六、〇	九七二、〇

開原　金票對現洋票

	午前	午後
近卯開	……	……
又下市	……	……
遠卯開	……	……
又下市	……	……
安市	……	……

●同　現行

九點	六七、二〇	一點	六六、七〇
十點	六七、四〇	二點	六六、四〇
十一點	六七、〇〇	三點	六六、四〇

長春　金票對現大洋票現行……

哈爾濱　●鈔票對哈大洋票現行……　●金票對吉官帖現行……　哈大洋票對金票現行

午前		午後	
十時	五三、四五	二時	五三、三〇
十一時	五三、七五	三時	五三、三〇

營口　金票對爐銀現行……　●鈔票對爐銀現行……　●爐銀對奉票現行……

各地豆粮

奉天　日站大豆百斤大洋價　午前開行　午後開行

五月……　六月……　七月……　八月……　妥數……

●同午後開行　五月……　六月……　七月……　八月……　九月……　下午下市　妥數……

●期米（滿取）一包金票價　特等……　一等……　月日……

●城內豆糧市　月日……

大連　大豆（百斤鈔票價）

	午前開行	午後開行
現帶袋	五、三一	五、二〇
不帶袋	……	……
六月底	五、三三	五、二六
七月底	五、二八	五、三三
八月底	五、三五	五、三六
九月底	五、四〇	五、四一
十月底	五、三五	……

●豆餅（壹塊鈔票價）

	午前（開行）	午後（開行）
現行	一、六五〇	一、六五五
六月半	一、六六〇	一、七〇〇
七月半	一、六九〇	一、六六〇
八月半	一、七一〇	一、七一〇
九月半	一、七二〇	一、七二〇
十月半	……	……

●豆油（壹箱鈔票價）

	午前（開行）	午後（開行）
現行	一三、九五	一四、〇五
六月半	一三、九五	一四、一〇
七月半	一四、三〇	……
八月半	……	……
九月半	……	……
十月半	……	……

●高粱（百斤票價）

	午前（開行）	午後（開行）
現行	二、八〇	二、八〇
六月底	二、八九	二、九一
七月底	三、〇四	三、〇五
八月底	三、一八	三、二一
九月底	……	……
十月底	……	……

大豆	一、二五	稻子	一、三〇
豆餅	一、五〇	大麥	〇、六三
豆油	一、六五	小麥	一、五〇
白小豆	一、七五	高粱	〇、八五
紅小豆	一、七〇	包米	〇、八五
花小豆	一、七〇	粳米	二、三〇
吉豆	二、五〇	元米	一、九〇
合豆	〇、九五	小米	一、五五
青豆	一、三〇	江米	二、六五
麻豆	一、三五	勝米	一、四〇
碗豆	一、六〇	稻米	二、七〇
粳子	〇、九五	糜米	一、四〇
谷子	〇、八五	林米	一、二〇
麥子	〇、七〇	芝麻	四、三〇
糜子	〇、九〇		

開原　（大豆壹斗現洋價）午前開行　午後開行：六月半……　七月半……　八月半……
●高粱（全上）午前（開行）午後（開行）：六月半……　七月半……　八月半……

四平街　（大豆壹斗現洋價）午前開行　午後開行：六月半……　七月半……　八月半……
●高粱（全上）午前（開行）午後（開行）：六月半……　七月半……　八月半……　九月半……

公主嶺　大豆（一斗現洋價）午前（開行）午後開行：六月半……　七月半……　八月半……
●高粱（全上）午前（開行）午後（開行）：六月半……　七月半……　八月半……

長春　大豆（一石鈔票價）午前開行午後（開行）：六月半……　七月半……　八月半……
●高粱（一石鈔票價）午前（開行）午後（開行）：六月半……　七月半……　八月半……

哈爾濱　大豆（甫特哈洋價）午前開行　午後開行

	午前	午後
六月半	〇、九七〇	〇、九七〇
七月半	〇、九七〇	〇、九七〇
八月半	〇、九八二五	〇、九七二五

●小麥（全上）

	午前（開行）	午後（開行）
六月半	一、〇〇五	一、〇〇八〇
七月半	一、〇〇五	一、〇〇五
八月半	一、〇二〇	一、〇二五

國外商品

●美國棉花　開九五錢（默）

六月卯	五、〇〇
七月卯	五、五六
十月卯	五、三三
十二月卯	五、四五
一月卯	五、六〇
三月卯	五、七五
現行	五、〇五

●印度棉花　一擔二五錢（默）
羅吉印　一五三留比〇分〇
課拉印　留比　分
高魯印　一三九留比〇分〇

●大阪期綿線行（壹梱金票價）

	午前（開行）	午後（開行）
五月底	一〇九、九〇	一一三、三〇
六月底	一二三、八〇	一二四、〇〇
七月底	一二五、三〇	一二六、九〇
八月底	一二六、九〇	一二八、六〇
九月底	一二八、〇〇	一二九、八〇
十月底	一二八、三〇	一二九、八〇
十一月底	一二八、九〇	一二九、六〇

●大阪綿布錢現行

龍C	四、三〇	鷄鳥	四、五五
軍人	五、一五	福助	二一、〇〇
顏細	三、〇〇	扇面	二六、〇〇
白辛	……		

●神戶豆餅

五月底	二、六二
六月底	二、六六
七月底	二、六九
八月底	……
九月底	……

李處長調委 警察署長

【營口】本縣軍警聯合檢查處、行將撤銷、處長李金聲、人極精明幹練、頗蒙上峯所嘉尚、縣長楊晉源氏、將李調委營口縣地方警察署長、以展長材、代理地方警察署長王燮周氏、現正辦理一切交代云、

日小學校開 父兄懇談會

【營口】本埠新市街日本小學校、於五月二十九日午後一時、在本校東請各生父兄、開懇談會、報告下列數事、一昭和六年度決算之件、一七年度豫算之件、一、校規改宜之件、一校董會職員改選之件云

宿疾暴發 死於中途

【營口】双廟子街住戶韓嗹叭、母子相依爲命韓嗹叭向有宿疾、不時發作、五月二十八日午後、韓外出終夜未歸、至日午後、始知在中途羊角瘋發作、死於楞嚴寺東道上、其母得訊後當即奔往偵訊、所傳非虛已被該管警埋於埠外義地、其母認領無訛、另掩埋云、

調查自行車 編訂號牌

【營口】市警察署長白子敬氏、以各金店被搶、匪人皆乘用自行車、因爲號牌無法根究爲亡羊補牢、令各公署速行調查、管界內自行車數目表報、會齊後另編號牌、以備日後遇事無所措手云、

水電公司開 股東會

【營口】本埠滿日合辦水道電氣公司、於五月卅日午後三時半、假西大街總商會會議場開第五十一次股東總會、是日出席股東查點委任狀爲一三二名、股數爲三三四四八股、公司所提議案、全部通過、至午後四時始行散會云、

小兒滅頂送命

【營口】市警察二分署什字街分所管界內、金城棧院內住有以拉人力爲業之宋高峯、其子小丑子年八歲、於三十日午在院內玩耍、家人稍未介意、即墜於院內水塘中、及知覺丑子已死多時、挽救無術、當由該管分所、報於地檢驗埋云、

二界溝 海產豐收

【營口】本縣二界溝內魚蝦產區、交易極巨、網舖林立、自九一八事變勃發後、該處即被股匪占領、網舖相繼倒閉、什物悉被擄奪、損失之巨、不可數計自今春解凍後、秩序漸次恢復、網舖免强復業、收獲倍於往昔、去秋雖遭不測、今春獨享天賜云、

廟會將屆小販忙

【營口】本埠西大廟、建築雄偉、畫棟雕樑邇稱美觀、四月廿八日爲藥王誕日、該會例年演劇酬神、本年因地方不靖是否延例舉行尚不可知、然各小販皆驅之若鶩、廟內擺床陳列殆滿、幾無插足之地、此搶彼奪、惟恐無處云、

永安理髮社開幕

【營口】本埠安樂宮理髮社、在營開設多年、頗受各界之歡迎、今春該號內部發生變故、遂宣告停止營業、今該號執事馬某、爲重張旗鼓起見、特由上海購來各種新式傢具、並在大平康里路東賃妥樓房數間、藉資擴充、設備雅潔、技術精巧、在營埠理髮界中、可稱首屈一指、已於五月三十日開幕矣、

廟會加崗秩序

【吉林】舊歷四月二十八日、爲吉林藥王廟會之期、沿相已久、一般焚香男女甚多、小販屆時亦要營業、公安局令分局屆期、加崗維持、免生意外云、

吉司令派員 赴京領餉

【吉林】各軍隊及各軍事機關四月份薪餉、已經軍政廳派員分往各地監放、現吉司令已就職、以五月分又屆、不便再遲、特派部中軍需處科長沈之波、前往軍政部承領、五月分軍餉、以應發放、

匪驚事主 綁去三票

【本溪】邑北火連寨村、營子南溝裡、康大溝大道邊、住戶楊義武、年七十八歲有子三人福廷福順福山、現均家居、其長子福廷及其孫小喜、五月卅日晚十時忽來匪人六七名、將楊義武擊斃、將楊福廷父外來人楊鳳閣一併綁去、向西逃走、事後報告火連寨村會當局檢驗正在追剿中云、

高級學校 已開辦

【義縣】本邑城北稍戶營子高級學校前任校長王冠一、品行悖謬、學識淺陋、在校一年之久、辦學不力、去年變亂時、仍有不軌行爲、經該鎭學董與學東多人來城在教育局呈控撤換、公舉前該鎭教員王義三繼任、孟局長允許、惟王某辮棧不捨、對于該校器具、百般援攬、現已交涉完竣、正式開辦、該校學生計三百餘名云、

壓迫鮮人案 圓滿解決

【德惠】關於此間壓迫鮮人事件縣長嚴飭部下、詳細調查、于廿八日拘押主謀之劉鄉長廿九日召集月乃塘附近撫樹河沿岸各鄉長、及公安局第一第二分局長等、會議結果該事件始得圓滿解決、決派保衛隊護衛在張家灣鮮人俾便安全回德、至押拘中之劉鄉長、當俟吉林省公署命令後處斷之云、

胃腸病根治之良藥「愛腑」

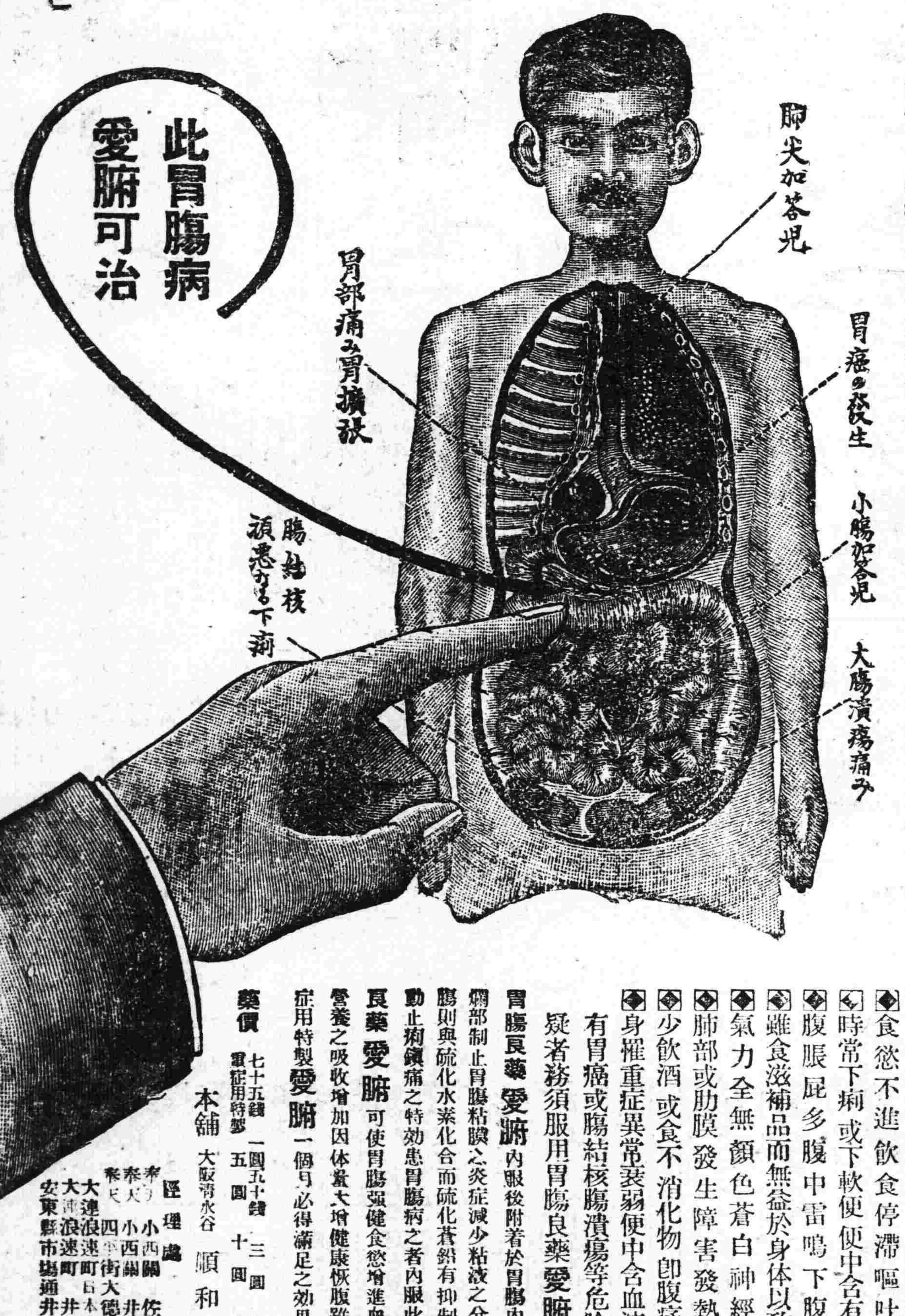

將成可懼之胃癌或腸結核難症之

慢性（重症）胃腸病 之治療法

腸加答兒　腸結核　胃加答兒　胃擴張　胃弛緩　胃癌　胃潰瘍

慢性胃腸病　實爲難治之疾病　外觀雖不甚重　而胃腸之機能大衰　胃腸粘膜發生可懼之糜爛潰瘍

◆食慾不進飲食停滯嘔吐胃痛
◆時常下痢或下軟便便中含有粘液
◆腹脹屁多腹中雷鳴下腹時痛
◆雖食滋補品而無益於身体以致衰弱
◆氣力全無顏色蒼白神經過敏
◆肺部或肋膜發生障害發熱氣促
◆少飲酒或食不消化物即腹痛下痢
◆身罹重症異常衰弱便中含血液膿汁

有胃癌或腸結核腸潰瘍等危險症之疑者務須服用胃腸良藥愛腑

胃腸良藥**愛腑**內服後附着於胃腸內壁之糜爛部制止胃腸粘膜之炎症減少粘液之分泌至大腸則與硫化水素化合而硫化蒼鉛有抑制腸之蠕動止痢鎭痛之特効患胃腸病之者內服此胃腸良藥**愛腑**可使胃腸强健食慾增進血色佳良營養之吸收增加因体量大增健康恢復雖十分重症用特製**愛腑**一個月必得滿足之効果

藥價　七十五錢　一圓五十錢　三圓　七圓
重症用特製　五圓　十圓　十五圓

本舖　大阪淸水谷　順和公司

經理處　奉天小西關 佐藤廣濟堂　奉天小西關 井上誠昌堂　四平街 大德生大藥房　大連浪速町 日本賣藥公司　大連浪速町 井上誠昌堂　安東縣市場通 井上誠昌堂

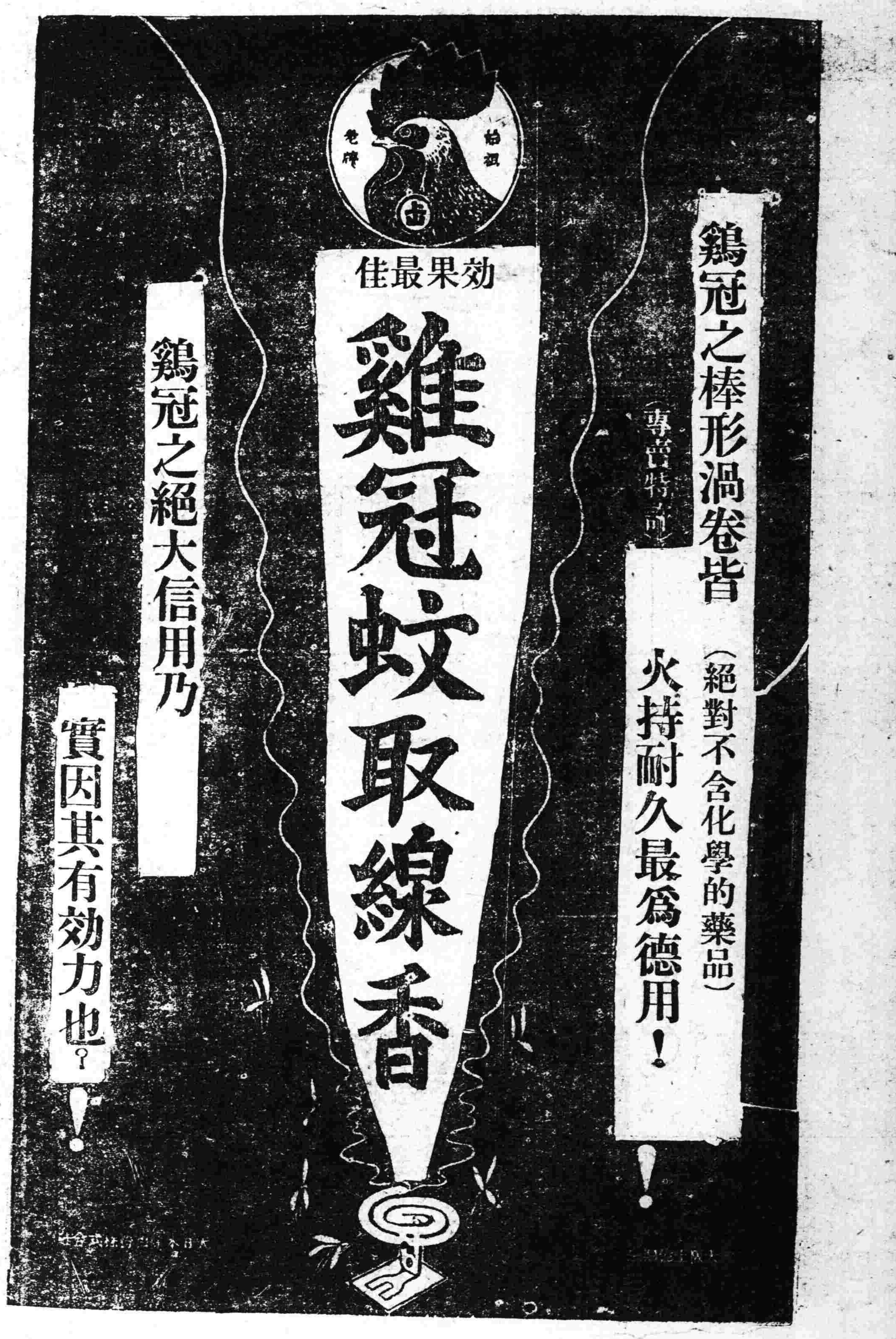

君不欲「長生不老」乎

德國古來之長生不老秘藥。今依科學之發明、
遂得返老還童之長生仙藥。
如結核衰弱。胃腸病弱。及婦孺之虛弱。一用此
藥。則神効立著。

古今世界各國之長壽者

中國天皇氏地皇氏第一「人生五十」與「人生七十古來稀」等句。大體謂今日人間之壽命。多樂有相當之長壽。幾爲一般人普通之性理。太古時代。中國有天皇氏。地皇氏長生一萬八千歲。西洋則有亞當。壽逢一千歲。東隣日本。有武內宿彌保四百歲等說。至今流傳。人多羨之。惟此說均荒誕不經。遠難憑信。至近世之長壽者。當十七世紀英國有一百五十三歲之農夫巴爾君。又格拉斯哥寺院建設者根丁喀君。皆全有一百八十五歲之長壽。德國有洛比諾夫人者。達一百十五歲。生前曾受馳名細菌學者梅朱尼哥夫君之訪問。以談長生聞。至東隣日本。寬政八年。在三河國水泉村有一農夫名萬平者。善保一百九十四歲之長壽。均有正確記錄。足資考證。

著名之研究長壽法者夫飛蘭特氏。曾經斷言。略謂「人生之器官與其生活力。易於持續至二百年間。」蓋有實例可證。

長生不老秘藥 果爲何物？

昔秦始皇派人遍地尋求不老不死藥。人所共知。由今日之科學觀之。如彼之絕對不老不死藥。現尚到底難望。至長壽上有効力之藥。自古東西洋亦均不乏。

譬如中國有金丹。或呼謂丹者。在西洋則有巴拉塞爾士之長命藥。以及松謝爾梅爾伯之長壽茶等。皆屬此類。人曾多愛用之。今用科學的方法。檢驗此藥。則知或爲水銀與砒素之混合物。或爲麻醉藥「以太」之類。大半多屬有害無益之藥物。

不可思議的黴菌力

酵母之整腸作用

頗良藥爲德國向有一長壽。人所珍重。醫師對於所有疾病。無不先投此藥。藥名呼爲酵母。按酵母云者。係一種黴菌。各國學者熱心研究之結果。至今始發見該酵母含有可驚的有効要素。內科無論矣。對於小兒科皮膚科婦人科以及外科等諸疾病。有顯然的效果。足徵實例。即謂爲現代科學上最高最良之長生不老藥。亦無妨也。

至其効果。實具多種。不遑枚舉。然對於種種疾病。能常見其共通且最顯著的効果。即爲整腸作用。此可謂爲長壽良藥之一重要根據。本年四月。日本有名雜誌「王」中。有一篇長生不老論文。內容說明即酵母之効力。就中載有實例。謂崎玉縣住人。姓太田名矢十郎。現年七十八歲。向患胃病。內落骨聳。手足僅餘皮筋。及服用「若素」僅一月餘。不但胃病全癒。肌肉亦增。顏色更漸變爲紅色。猶如壯年云云。

腸長則人壽短 除去其半尚可生存

抑人之衰老云者。即因組織身體之細胞。衰老枯朽。然衰老原因。係生有毒物質。蓄積於人體中。致細胞活力。漸次引起失勢減退故也。然則。右項有毒物質。從何而醞釀乎？。關於此事。法國巴士托爾研究所細菌學部長梅朱尼哥夫博士。曾於距今二十年前。已得一大發見。使世界醫學界驚嘆不置

衰老原因

梅博士就諸種動物詳細研究之結果。達到腸長則命短之事實。腸長。則腸中之有害黴菌。自然繁殖而增多。毒素愈多。此毒素遂循環於體內。妨碍細胞。是以生命短縮。然而人之腸莘長。故其命輒短。人欲使其腸爲短。則到底爲不可能。但若能設法不使腸內繁殖右項有害黴菌。則人必能延長壽命。此爲梅博士「長生不老論」之骨幹。

殺黴菌之黴菌

梅博士未發見右說以前。及廿年前有一學者斯達爾。早已發見人糞中實存有害黴菌二十餘種。迄今發見更多數之新有害黴菌。縱不直接誘起疾病。至在腸內發生毒素一節。儼然有不可動之事實。足以證明。因便秘惹起頭疼及神經衰痛等諸種障故。多係此項毒素之所爲。此說已爲世界一般學者所公認。由是觀之。可謂入腸以短爲愈。日本九州醫大三宅速博士。曩已根據切除腸管實驗之例。其論証謂縱切斷除去腸官半部。於生存上毫無任何障害。由是爲殺腸內有害黴菌計。一時風行服用乳酸菌。查此菌之活。有發生乳酸之作用。其乳酸有殺他黴菌之能力。曾幾何時。旣發見如上述之酵母。酵母之殺菌力。非乳酸菌所及。不但甚爲强烈。且有種種長處。除整腸以外。另有種種効果。究非乳酸菌之所能匹敵。

長年患慢性胃腸者 服用此藥立刻病癒

日本營養學界之權威東京帝國大學名譽教授澤村眞博士。早已着眼右項酵母之効果。重加研究。選擇酵母新種。力求其全成分之製劑化。竟得成功。一方由米胚芽除去纖維。抽出維他命及其他有効成分全部。與右項酵母相混合。發明日本唯一之酵素營養劑。定名爲「若素」

理想的腸內殺菌力

該劑之腸內殺菌。極爲强盛。依劑中酵母之一酵素作用生成乳酸。故其効力實爲永久的。不如乳酸菌之一死即消滅其殺菌之力。且僅有短期間的効力而已」等之不便。足謂格外進步。

其殺菌力非僅如此。尙有諸多酵素。有殺他菌之作用。又有如炭末之吸着作用。專吸收有毒物質以相排泄。但與一般瀉藥全異。絕無誘發副作用等事。此劑之催促通便（排糞）也。和緩而又確實。於防止發生腸內毒素之點。一無所遺。實可謂至矣盡矣。

實驗報告二千例

此劑性質。旣經如此。凡服用「若素」者。首先感覺整腸快適。如便秘立刻見愈。酒刺及蕁痲疹等。基於腸內醱酵異常之諸病。亦可以從而斷絕。

此劑除右項殺菌酵素及整腸作用外。尙富於消化酵素以及英休林(Insulin)維他命。肝臟素（獸臘粉Glycogen）等貴重營養素。又酵母性質上。自爲含有對消化器有益有効之藥物。是以其靈驗。不但止於通便一事。如胃擴張。胃酸過多。急性或慢性胃腸加答兒。乳兒消化不良。綠糞及其他所有胃腸疾病。一旦服用此藥。則立刻見癒。

敝會自發售此藥以來。雖未逾數月然陸續由各方接到感謝書簡。堆積成山。日本醫學界泰斗百合野醫學博士。豐島醫學博士。及其他著名醫師之實驗報告。已逾兩千件以上。誠足証此仙藥之神効而驚妙矣。

結核・脚氣・浮腫

且此劑有顯著的增進食慾。從而招來對疾病抵抗力自癒力之强大對於肺結核。肋膜炎。增進營養。並加增白血球。從腹膜炎。骨疽(Caries)等諸症有驚異的治療成績。又因飽含第二維他命。能治各種脚氣。更因有利尿作用。腎臟病浮腫亦可得奇效。其應用範圍之廣汎。効力之卓絕。無與比倫。誠爲筆舌所難盡。苟常用此劑至少能避免人生主要之大患惡疾。使衰老死期遲至。即得到長生不死。亦無所容其疑義者也

購買「若素」者須知

「若素」目下已由富有實力之三井洋行向中國南北各地著名大藥店開始批發售賣。各地人士。如不能就近購得此藥時。可隨時向各地三井洋行支店去函購買。縱買一瓶。該洋行亦必加意包裝。對於郵送。負担完全責任。蓋三井洋行因「若素」効力偉大。故不惜爲顧客出此種便利的創舉。至於藥價。金票一元六角者。可供一月服用。價格亦非常底廉（記者附識）三井洋行各地支店如下。

上海四川路。三井洋行上海支店。漢口大平街漢口支店。北京東單牌樓總布胡同北京支店。天津日本租界天津支店。長春室町四丁目長春支店。奉天郵局私書函第四二號奉天支店。哈爾賓水道町哈爾賓支店。大連市山縣通大連支店。青島堂邑路青島支店。大連市浪花町滿洲代理店日本實業株式會社。其他各地大藥房皆有出售

匪中生活實紀(廿九)(達川)

◇一月五日明往東撈。痛陳民苦

遼寧省屬西北遼河兩岸。四縣交界之處。達川崖等一百九十八村。住戶代表。龍起淵。潘占魁。曲向直。金源等。公上東北六八兩路義勇聯合軍。司令宛書。跪稟。代呈爲人民現處水深火熱。地面時局財盡糧竭。萃懇大發惻忍。慈祥。爲國救民。遴委妥員。赶即安撫。稍轉生機事。竊民等村。均居遼河灣。兩岸左右。蜿蜒數百里。早年雖盜匪出沒無常。時受擾害。尙有官憲維護。而得度過。乃自去歲九月十八日。省變以後地方乏人主持各村無賴之徒。忽皆蠢動。結匪成幫。均糾趁遼水爭渡。先則財物牲畜。擄掠雖空。人民逃避。尙賴天既。而能露宿風餐。繼則强悍者流。齊挺走險。儒弱之家。應付毫無。何忍捨生求死。燒殺淫掠。暗天無日。每破一村。人哭畜咆。衲村聞之。趨逃不遑。赶男擄女。絡繹於途。形同猪仔。擄老烤幼。連番火烙。直似屠廠。間有勒價雖廉。亦均拼擋難湊以贖。如此浩劫。較陝西旱災。湖北水災。迨猶過之。而水火之災。乃由天之所發生。以示警。尙可云該。吾民自作之災。實由爲官者。未能教民所致。專逢迎。尙苛虐。忘其自身血肉。與衆同一之理。平素所食非烹銀魚。即炸鐵雀。不炒蝦仁。再燴燕窩。視羣生較輕。猶如烹炸炒燴萬民之生命。而不解。所以積激。演成如此之大劫。令我司令。駕臨此土總須作種種之陰功。以大多數人民生靈爲重。社稷豈可見虛。民等現見有歷充過軍警界要職之周光岐。(即現稱之晚年樂)老成諳練時帶隊駐於四縣交界地點。頗能愛衆堪以委任。俾收拾地面。孑遺之民。如獲倫稱。絲毫無出。民等甘願按村。秉公勻節。自食之口糧。而供奉。免如前擊懽燒殺齊現殺辣之狀。是以公同不謀而合。冒昧犯顏以請。叩懇司令鈞下。恩准施行。則生靈均感。而出水火矣。謹呈二十一年一月五日。

將稟寫成。遞於晚年樂。晚看過。復遞於板盤先生。合式重看。

(未完)

◈投稿須知◈

(一)凡來函稿須加句點

(二)稿紙須在一面書寫

(三)取錄與否概不寄還

(四)不予酬資亦不贈報

神皋雜俎

說愛 (洪炯烈)

戀愛究竟是什麽東西呢？就是總合人類男女兩性間靈肉作用。發生互愛的一個抽象的名詞。

我們要解答這問題。便要研究人類的生存慾和人之所以爲人的基本問題。我們知道一個人的成分。是靈與肉共同組合的。人與人間則有男女兩性之別。由男女兩性的交合。方能構成人類兩字的綜稱。人類才得共同在世界上組織生存的社會。而其生存的最大要素。大部有二種。一種是物質上的需要。一種是精神上的需要。前者是屬於肉慾的。就是五官。四肢。性具等形體。上的需要後者是屬於靈慾的。就是色。聲。香。味。樂的精神上的安慰。更進一步說。前者是自然的實質的。易見的。後者是隱藏的空想的。暗示的。藝術的。

這二種要素於人生都有連帶的。不可分離的密切的關係。人類都要它們互相來調和他她的生活。而所謂『性』問題。却是介於肉與靈之間。

據生理。心理。美學方面來講。男女在生理上各具有不同的天賦的自然的肉體的美。藝術家研究人體的美。有高額。小阜。叢林。幽谷的風景。有晚霞。晨曦。白雪。花朵的景緻。在男的方面。則有剛强雄偉的壯美。在女的方面。則有柔和蜿蜒的曲線。更有婉轉淸脆的音樂和陶醉迷魂的香味的幽美。所以男女在靈魂上各有怡然神往之勢。於是互相愛慕着追求着。而至肉的接觸滿足靈的快感。

造物因爲要延長或繼續人類的存在。所以有雌雄兩性的作用來交合。這種的交合。不啻於知識。學術的而是世界萬物一禽。魚。獸。蟲。以及草木礦石等。皆能幹的。這也就是人與萬物生存最有意義的根本問題。明瞭這個基本道理。戀愛問題。就可迎刃而解。

悲燕詩(下) (伴菊主人)

階前雨宮時。空中早見之。旋即翩然下。相守不相離。時發呢喃語。如致安慰詞。時集創燕背。如欲相抱待。創燕雖無聲。精神却不疲。昂首相凝視。似欲與長辭。曉曉此小鳥。乃如許情癡。令我覩其狀。五內痛絲絲。諸生視其狀。兩淚各潛滋。咸致怨頑生。所爲太不宜。如何惡作劇。忍將毒手施。頑生無以答。木立久蚩蚩。斯時其心中。當亦慟不支。可知爲罪惡。雖悔其奚追。愼哉汝諸生。莫爲無益嬉。儒家言胞與。釋氏重慈悲。仁有存乎胸。世界春臺熙。勗哉汝諸生。念玆常在玆。創燕雖已矣。我尙有餘思。思今寰宇間。邦內動干戈。爭地爭城後。孤子寡妻多。以較此創燕。其慟又如何。世倘有仁人。沸淚應滂沱。

(完)

世有伯樂然後有千里馬

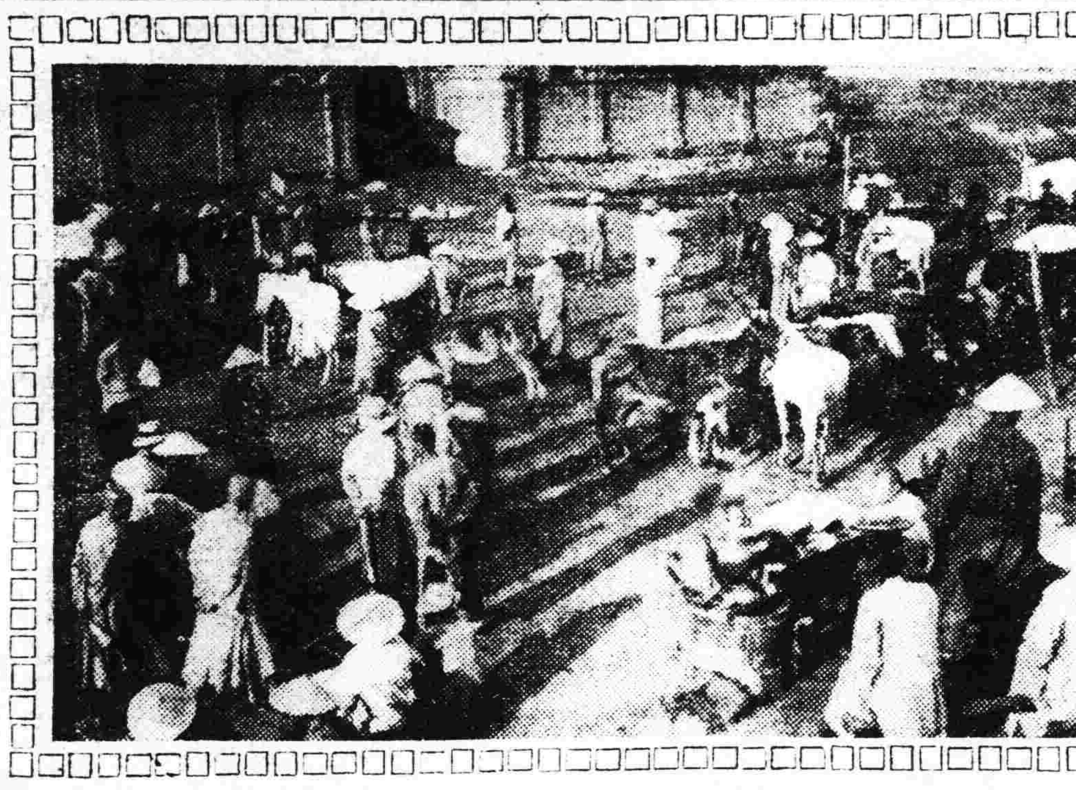

◇省垣小南關馬市之淸晨

運命論者(續) (國木田獨步著 栗淸濤譯)

『是罷。不然。你就不能拿着那樣的眼色。瞧着我了』你是惱恨我的罷』

『有甚麼惱恨的呢？哎喲。我藏起來的酒兒。也不知在甚麼時候叫人坐在屁股底下了罷。這眞是詛咒 我的運命了。說起來詛咒二字。雖是聽得悽慘！ 但我實在沒有那樣悲傷的心情和氣力。運命把我詛咒了— 你可曉得運命麼？運命倒是甚麼呢？再喝一杯罷』他舉起罎子來。

『我再不能喝了。』把杯子交給他。

『我不是運命論者』他自酌自飲。吐出酒氣來。

『那麼是偶然論者？』

『只不過信着原因。結果的理法而已』

『但是那原因。是由人力而發。那個結果。不獨落掉人的頭上來。而且人還受了在人力以上的原因的結果。是不少的。到了那時。你不覺到運命。是超在人力以上的麼？』

『却有這般的感覺。但那是自然之力。我却相信。自然是在原因結果的理法而外。不會工作的。所以像 運命這樣的神秘似的名目。是不會加在那原因結果的理法上的。

『是麼？我明白了。那麼你竟覺着宇宙裏。沒有神秘麼』就是你覺着寄居宇宙的這個人生的意義。極是平易明瞭的罷。你的腦力很淸晰。好像二乘二得四般的透澈。一切的一切。都可來得及的。你的宇宙。不是立體。是平面。像這樣無窮無限的事實。在你也沒有喚起怎樣的感覺。甚懂沈思的大的事實罷。若以無盡數表示出來。就是數學家的一位人了』露出來悲痛的嘆聲。命嘲的語調。

『但那個是有進化的。照我的話兒說來。你是被運命祝福的一個人。若照你的的話兒說來。我是受了沒造化的結果的一個人。

『那麼。今天太也對不起了。我站了起來於是他慌忙地又把我留住了。

(未完)

小論壇 ▲社會治安與民生 (鄒風)

自政局呈大變動。而社會秩序之騷亂。隨之以俱厲。社會秩序之騷亂。非自今日始也。特今日。而民生益困。遂釀成異常之社會的大不安耳。無數生計貧困之人民。一如丐盜賭棍。及無告農民等分子。以苛稅煩捐之積困。錢法奇緊之關頭。若農民則勞苦終歲。入不敷出。仰事俯畜。周轉不靈。若流氓土棍。長乏寸技。勞苦不能耐。敲詐而不由。時機一至則嘯聚山林矣。其或承父祖餘蔭。分利坐耗。不學無術。失所依而生活無路矣。而況招撫收降。且遴軍實。以平日乏一朝之溫飽。又安止其無此無窮富貴之希望乎。

衣食足而後知禮義。倉廩實而後廉恥生。斷無衣食足。而猶甘蹈禁律者也。凡此困苦人民。因無知識與職業。遂墮落不堪。不顧一切。其結果。社會治安被其擾亂。文明進步。因遭阻礙。每屆靑紗障起。行旅爲艱。稍有積蓄。寢臥不安寢至聚衆數千。到處焚掠。蹂躪所及。立告破產。老弱溝壑餓莩載途。流落顚沛。居處不謀。客歲匪患。人所共憤。不待贅言矣。是則民生奇窘。必出於匪盜之一途。社會治安。因以破產。故欲鞏固治安。淸除匪盜。非着手於人民生活之根本的改進不可。若徒知束剿西捕於匪患已成之後。殆揚湯止沸豈善策哉？效濟之策。既不容或緩。爰不計拙陋。貢其芻蕘焉。

(未完)

美人篇 (白遜)

走馬章臺尋傾國。寤寐求之苦不得。營川有女名美霞。憐蟣寶卿負殊色。搴簾一笑嫣然來。回頭百媚爲誰開。黃龍花訊尙寂寞。釵裙從此有覇才。燕語間關兩三聲。未譜霓裾先有情。字字珠璣耐尋味。爲卿翻作美人行。自歎沉淪已年年。感卿身世更悽然。等是一般不如意。靑衫翠袖重相憐。我從事變抗風塵。塵網懵無知心人。今日聞卿旖旎語。一朝積悃煥精神。卿聞我言良久立。千呼百喚慵不去。披肝瀝膽始見眞。更指天日以相矢。吁嗟乎！情天蒼蒼杳無期。恨海茫茫更無日。何年拔爾出淵藪。爰乎不作沾泥絮我。書此言良太息。卿亦無言相掩泣。說詩多愁今信始。甚願當初不相識。東海之水有時枯。南山之石或可爛。非心非石亦非水。耿耿剛腸終不變。

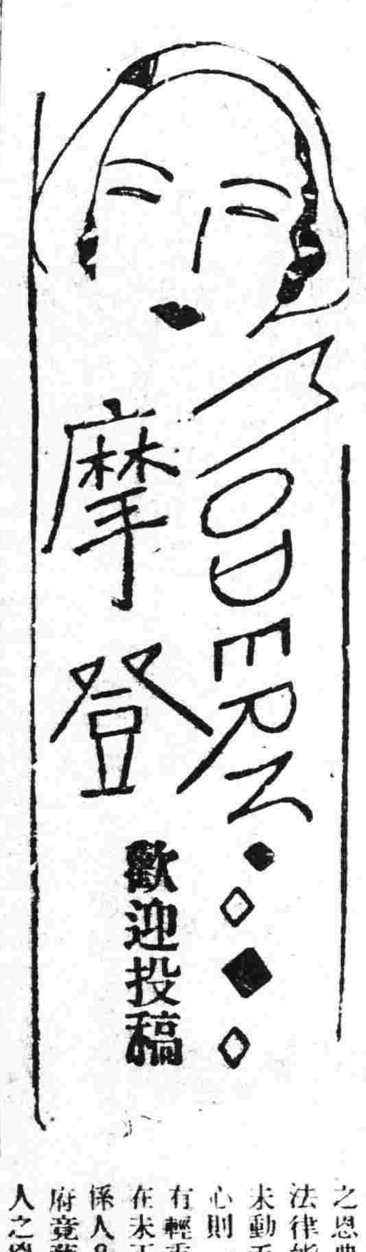

歡迎投稿

謀害從叔者已宣告無罪 將重翻前案但尙有所疑

自貴報闢了摩登一欄。已歷年餘凡是迷途之人。或是解決不開的難事一經提出請敎。無不立予指示明路。眞是我們惟一的南針。敝人現有一件不幸的事。又是一件極慘的事自己雖抱奮鬪的決心。但於前途手續上多有未明敢請 貴主筆於此欄中詳示是所至禱。玆將經過情形略陳於後。 緣敝人有從叔被同村富戶。甲乙二人用槍暗殺委尸他處。幸後敗露同縶囹圄現經堂訊數次甲已承認動搶殺人。乙則以未動手爲詞。冀圖脫罪。在未判決期間。因新國家成立頒佈赦令。於數日 前業將 乙某赦出。逍遙法外。查大赦令貴報曾經披露。敝人亦約略看過豈於殺人强盜。是否在不赦之例。未判決之案件。能否享受大赦之恩典殺人罪既已成立按照新法律能不能論抵。至於乙某雖未動手行兇。而其同謀害人之心則一。按甲乙二人之罪。固有輕重。然均在殺人範圍之內在未正式判決以前。則其他關係人。向無宣告無罪之例今官府竟藉赦令之典。先將行同殺人之兇手乙某開釋。揆諸人情法理。是否謂合。將來萬一到上訴地步。對於已赦之乙某於法律上准不准。重翻前案。以上各疑問。統祈 貴主筆詳以見示實感大德。遼民拜啓

(記者答)我想可以重翻前案。但關於法律等事。我實不甚明瞭。未敢作答。玆將你函發表。俟讀者中有了然法律者求函答你可也。

記斷指殉葬 (芮禹成)

邑人陳某。曾在京高等師範畢業。歷任各中等學校的國文教師。現充縣立民衆教育館長。其人富於感情。而對於伉儷尤篤。數年前。與同鄉茅女士結婚。家庭很是和洽。兩年以後。茅女士腹中懷孕了。陳某暗自歡喜。因爲這是他們夫婦倆愛情的結晶。不料未過數月。女士忽然流產。并以心裡懊喪。致染病症。陳某晝夜看護。毫無倦容。一方面延請著名的醫生診治。湯藥必親自煎熬。不假僕人之手。深恐發生錯誤。那知女士的病症日漸沈重。弄得諸諸醫束手。陳某心裡煩悶。但表面上還是鎭靜的伏侍。這樣過了七天。女士竟與世長辭了。臨危之時。用手緊握着陳某的左手。口中已不能言語。直到氣絕的當兒。手仍緊握着不放。家人欲來撥開。陳某堅持不可。教人拿了一把快刀。便斷去這左手的四個指頭。由他親愛的亡妻握着。一直握到棺材裡。土裡。

這段故事 差不多傳 徧了故鄉。陳某至今還健在。人都稱他爲『獨指先生』。

春遊雜詠 (澤浦)

路入蒼松險徑斜。百花叢裡有人家。綠禽知有劉郞至。迎面深啼送早霞。

半山茅舍李花平。碧柳朱陶仄徑明。日午柴扉雲自鎖。隔牆鷄犬兩三聲。

碧柳出花峯鳥鳴。層巒斷澗白雲生。人行古徑松烟裡。莫惜題詩記姓名。

荒碑孤立傍高峯。雲壓千層萬壑松。讀盡題詩風欹帽。隔山古寺數聲鐘。

父親的悲哀 ▲社會描寫之一 (欣吾)

易先生近來眞是窮。自己的薪水早已用光了。連零使的錢都要向朋友借貸。可是前幾天便接着妻的來信。他自己和一個三歲的嬰孩都病着。尤其是那活潑可愛的小孩。現在幾乎只剩有一線後的生命了。現在信內最後是再四叮囑要立刻寄錢回去。

當然這主 要的是於 寄錢回去。有了錢便可以送到醫院裏去。自然外國醫院是頂靠得住的。如果住在醫院裡。那可愛的孩子一定可以得救。啊！那可愛的孩子啊！

但是錢呢？錢呢？何況是要馬上寄去！

他訪遍了所有的友人。他反覆的在床上思考。整夜不寢。最後他總算有了辦法。妻還有一件印度綢的長衣留在箱裡。自己的一件嗶嘰袍來。已經不必穿了。哼！這只少可以當十五塊錢吧？這只是可以救救急的。但是夾袍大污。假如不洗一次。一定是沒有人要。最他決定將他送到洗染公司去。

於是他比較安心了。然而妻的瘦削的哭臉以及孩子的微弱的呼吸常在心頭浮動。

很悒鬱的挨過了四天以後。他從洗染店裏拿回了這一件可救孩子性命的衣裳。他更覺得心頭舒服了。不由的臉上也泛上一抹近 日來不曾 有過的微笑。但是他還得檢查一下。假如衣裳上有了破洞那是窮不起價的。可是糟糕。果然不幸在下擺極其明顯的地方有了一個大洞。這還有誰要呢？……無法可想。只得再送到裁縫店裏去

—喂！請快點替我補一補

—好的。先生。你明天晚上來拿罷。

—再快一點不可以嗎？

—先生！那眞是來不及。

這一夜他又是失眠。剛一睡去。便看見自己的孩子已經死了。妻在旁邊嘶着聲音哭。於是他也大哭。並且撕着頭髮。搥着胸口。……醒轉來只是一頭冷汗。『啊！幸而 還是一個夢。然而這是一個。不祥的預兆啊！不過後天早上一定可以寄去。』

早上一醒來。他懷着沉重的心預備再焦急挨到晚上。

中飯時他又得着一個不好的消息。那就是郵政罷工。這怎麽好呢？電滙是不可能的。幸而在報紙 上發現航 空並不罷工。然而是否可以滙錢呢？却還是一個疑問啊…不管。等晚上先拿着錢再說罷。

電燈亮了。他在裁縫店裏。

—先生！眞對不起。我們太

春宵 (翟鏡淸)

罷讀離騷夜未央。金爐灰燼蠟焚香。開窗閒向庭前看。一樹桃花伴海棠。

人在花前月在空。滿庭芳草舞春風。憐他弱小嬌無力。根向階西影向東。

風淸月朗淨塵氛。翹首天空笑看雲。夜半杜鵑猶泣血。啼聲隱約隔花聞。

當前月好月團圞。一刻千金得最難。如此良宵人共賞。羅衣坐耐五更寒。

中國人物畫之背景。表現。源流(十) (姚湘漁)

▲六朝人物畫

自東漢末年。士子以氣節相尙。被宦官誅戮。如殺雞雛。而遭無謂之犧牲。到了魏晉。學者反對斯種辦法。以隱匿韜晦爲潛身遠禍之計。於是崇老莊之說。而尙淸淡。加之三國紛爭。鬧了數十年的工夫。至於晉朝。又內有八王之亂。外有五胡之擾。人民塗炭至極。流離失所。不得安生。於是人人厭亂。思出塵世。想藉宗敎之說。以寄托其愁悶無聊之身體。而安慰其精神。由是佛。敎應運而起。所以六朝各代。無不崇佛。例如吳主孫權。好佛當時有天竺僧康僧會者。來遊於吳。吳主孫權信之。爲立建初寺於建業。又魏之朱士行。始爲法門西求佛法。後踵而起者。如晉之竺法護法顯等不下數十人。又秦苻堅建元二年。有樂傳沙門者。在敦煌鳴沙山。造莫高窟佛像。又東晉哀帝興寧中置瓦官寺。南北朝的時候。天竺的康僧鎧。佛圖澄。及玆的羅什三藏等僧人。

釵頭鳳 (靜廬)

▲春暮

花無數。柳無數。花柳匆匆春不駐。花容亂。人星散。綠陰深處。黃鸝猶喚。慢慢慢。斜陽暮。歸期誤。一春空被東風妒。茶綻壓。閒庭院。榆錢滿地。韶光難換。戀戀戀。

瀋水醫壇 答張心寒君 (周品良)

盛京時報大主筆先生偉鑒。自貴報瀋水醫壇一欄。海內之有疾病者。不啻過慈航於苦海。逢法雨於炎山。物與民胞。恩同再造。

前閱報載張心寒先生。爲妻問病。僅將鄙人所知者。開列於後。令夫人之病。經水前數月調須無趲前遲後之時。現在四十餘日。不見經血。且腹疼脾胃不舒暢。飲食嘔逆。頭暈口乾舌燥。據此而思。大半非病。或者是喜。但猶得以象徵之方爲的確。如腹熾如蒸。陰部時常浸淫。再診其兩手中指末節兩旁(此爲衡良脈穴)。如有動脈方可信爲喜脈。如以上象徵皆不驗。當按病治之。如果象徵相符。用安胎藥治之。無不獲效。

再者前答王雨氏君治療瘡之小金丹。如無處購買。鄙人有自配之消瘦神效。丹功效稍勝於小金丹。惟藥品貴重。每料價四元。兩料全念。書於吉林大東門內和發祥藥店。

讀者問病

盛京時報大主筆先生鈞鑒。敬啓者。近閱貴報增設瀋水醫壇。眞乃慈航普救。濟世活人。復蒙海內諸位大醫生。不厭煩務。詳細示覆。俾我患病者得有問津。有功於社會。德非鮮淺矣。鄙人自十七歲從人旅洮。習於綢緞莊。初步入蒙。不過進年青職務。經濟毫無在意。迨幾年智識稍開。始知進步。再自由敷衍地方。恐有危險。見此努力練習。無奈智才雙弱每因前途。時刻上火(即暗生淤火)。攻於首部。復因家務紊心。火性更熾。每大(口燥)。眼花。腦漲。)耳鳴。鼻孔蒸熱。附過迫事。火性更盛。左腮有時膨腫。牽連牙齦痛疼。延醫診療。服劑不日卽愈。終不去根。過日照常上火。仍攻首部。散發七竅。閒(黃連上淸丸)能淸上焦火盛。屢服終無見效。鄙人揣思斯病。閉戶靜養。慢慢或可能愈。可嘆在外依人作嫁。無休養之能力。再再爲難。只可俯祈海內諸位大醫先生。略施靑囊。早開慈悲。立待惠覆乃幸。專此敬祝撰安

洮南縣梁拂塵謹啓

○ ○ ○

瀋水醫壇諸位先生鈞鑒。諸公以慈悲爲懷。患症者一絕大福音。實乃造福無量矣。敝人不揣冒昧。懇請海內諸位名醫。弗憚煩勞。將治療方劑。祈詳細指知。則感德無涯矣。玆將病症列後。敝家慈年五十八歲。腹內有積聚症。面黃肌瘦。迄今五年餘矣。延醫吃藥扎針。仍未見效。自今正以來。突覺沉重。而飲食更減少矣。望祈諸公勿却敝人沒齒不忘耶敬祝諸君健康。

開原驛豐盛號內張殿鈞懇

詩國之花

落花 (玉華)

佳人亦自有窮途。離向枝頭認故吾。舞影乎添遙砌恨。香肌斜傍繡簾偎。綠珠爭惜埋金谷。紅淚誰敎貯玉壺。一樣緣烟千樣幻。天孫終古怨黃姑。

時妝拋却亂雲斂。片粉殘脂落滿階。隴灑易揮名士淚。鋪茵仍是美人懷。月前環珮招香魄。水面文章弔玉骸。十二闌干斜倚遍。紛紛香雪濕吟鞋。

無端憔悴女兒身。香夢回思易感春。風急倩誰收豔骨。月明何處弔芳塵。枝邊漸少多情客。泥裡台爲如玉人。極目大千蕭索甚。殘紅飛映酒旗新。

靈藥出世十四天保險斷癮
巖華戒煙丸

贈送樣品 請附郵票二十分即送巖華戒烟丸樣品一份及說明書一張良機難再幸勿失之此藥一確係專力以各種貴重藥品配製內中絕無一切頂癮及麻醉性等物品善能活血解毒補氣養神止痛止瀉鎭靜安眠無論男女老少凡患大烟嗎啡海洛英等癮若服此藥定可於十四天內完全戒絕戒時不吐不瀉眠食如常仍可照常辦事戒除以後永無後患毫無痛苦誠戒烟中無上之妙品也

定價 大盒一百二十 小盒五十 粒現洋二元

總發行所 奉天小西門北電車路東 巖華藥行
總經售處 奉天中街路北 普克德藥行

長生秘訣 不老捷徑

◎最近發現◎ 長生不老術 贈送一萬册每人一册爲限

此術乃最近所發現爲人類長生不老最精詳之妙術內容之微秘與理宏繁凡人身體構造各部組織如何可能健壽長生不老如何必招疾病災害早亡跼愁誠者應以何法解救未罹災患者須用何術預防無不詳述無遺今爲供獻欲求長生者易尋健徑而得不老之秘術起見謹奉送一萬册凡本埠自取者每人一册現洋一角外埠來函索閱者須附中華郵票一角即以一册奉上稍示限制以免濫重覆贈數無多捷足先得是幸

贈送處 奉天中街路北普克德藥業商行

德國新到 美興賓

德國出品之美興賓聖藥早已風行歐美各國無不有口皆碑同聲贊許自運東亞以來深受各界諸君之歡迎又經南滿洲衛生研究所化驗立案及各大醫生證明認爲强精健腦補腎扶陽唯一之妙品確有恢復元陽返老還童之力凡服過者無不知其功效異常誠非市售普通之補品可比請嘗試之方信言之不謬也

美興賓定價現大洋每盒二元
經理處 大連西岡街一〇六番地 康德記源棧
贈送處 奉天城內中街路北 普克德藥行

緊要聲明

逕啓者敝號曾於民國七年在小西門裏開設信增祥字號支店一所民國十年來市面蕭條營業不振遂於本年三月廿二日將全部營業依法收攏歸並於總號信成祥內自收攏日起凡一切對內對外各事皆由總號接辦該字號信增祥之圖章亦即作銷但以對外各事如非與信成祥文盛堂二家作保者一切否認自登報起概作無效雖屬歸並本號絕不負責除分函各相契外特此登報聲明

奉天信成祥啓

醫藥界專門

各醫生 各醫院 各藥房
欲購 西洋原料藥 醫科器具 及一切醫療器械者請賜顧 德商興華公司醫藥部

本公司設瀋陽業經多年除歐美各大埠外在東亞各地如日本東京大阪神戶中國平津滬漢廣州香港均設有分行專售醫藥界用西洋各種原料藥品成藥及醫療器械等等久已譽滿全球舉凡醫藥界所用一切物品大者如X光器械小者如注射針頭珍貴者如顯微鏡人工太陽燈及一切光學器械並各種最新發明之醫藥界用品等無不俱備本公司在德國除自有之各專門製造工廠外如舉世聞名之德國怡默克化學藥廠之各種原料藥品及成藥德國埃泰菩爾工廠之蛇牌醫療器械德國生尼泰工廠之醫用電氣器械德國徠賓工廠之顯微鏡及各種醫用光學器械德國拜道爾夫工廠之老人頭牌絆瘡膏及奧倫等均係本公司獨家經理並本公司常備大宗現貨以供各界需求如荷零購躉批或賜詢一切醫藥目錄本公司無不竭誠歡迎

德商興華公司 瀋陽商埠南市場西
寶康藥行代理 瀋陽大西邊門外

南滿 大連間 周水子 金州 普蘭店 瓦房店 熊岳城 大石橋 海城 湯崗子 鞍山 遼陽 蘇家屯 奉天 鐵嶺 開原 昌圖 四平街 公主嶺 長春到 長春開 公主嶺 四平街 開原 鐵嶺 奉天 蘇家屯 遼陽 鞍山 湯崗子 海城 大石橋 熊岳城 瓦房店 普蘭店 金州 周水子 大連到

清血解毒 KR 喜肥力

凡人之生長皆賴乎血液之週流而血液之週流乃所以健康肢體舒展氣管之關要也故血液稍有虧損體質因之衰弱敵染力纖之而減少外毒遂乘虛而入即醫書所謂血勝毒則敗之血敗毒則勝之實斯理也然毒性不一毒質各異論毒之最烈者莫甚於花柳毒也輕則害及終身重則傳遺後嗣設治之不善即有性命之虞凱輯氏兄弟大醫生洞觀斯情實難袖手故採選上等清血解毒藥材經專門化學藥劑師提取精液毫無雜質藥性溫和而不猛效力宏富而不燥爲違和者易於飲服實係清血藥之一大王也　凱輯氏兄弟大醫生聖藥喜肥力　係清血解毒無上之佳品此藥功能清理血液洗除週身之濕毒及諸種潰瘡使病者添置白血球增加敵染力發達筋肉活潑血液專能滅逐毒質使毒循序而出不遺根基凡服此藥者定能脫離病域而登壽世非虛語也　凱輯氏兄弟大醫生內服清血解毒喜肥力

主治　清血解毒除濕化瘤。皮膚班點。梅毒痂瘡。骨節疼痛。癩症肯瘡喉鼻腫。升頂歸後。梅性疥瘡。滑膿脚氣。毒性結核。軟硬疳疾。血分不清。虧氣虧血。男婦各種。癆瘧及婦女花柳梅毒症。或毒性不孕或因毒閉經。或梅毒化胎。或子宮作潰。或毒串終身不孕。赤白帶下。月信差前差後或終日淋漓不止。以及脫落毛髮。頑毒痔瘡喉痛音啞。毒染耳聾。或梅毒入骨。一經服用。百毒俱消。血液立清。元氣恢復身體纖之而壯設無病用之預防。或疎似之毒症。及直接傳染。間接傳染。均可服用。故西人每以凱輯氏兄弟大醫生聖藥喜肥力均贊爲清血解毒誠哉斯言也。

中華代理店

北平各大藥房均有出售　天津各大藥房均有出售　通州心順成　營口萬順成　營口義順成　綏中縣東和堂　義縣大增堂　錦縣福金生　唐山安大藥房　秦王島永織昌　山海關公和祥　煙台福興堂　興城德興昌　旅順仙芝堂　旅順大德堂　金州志義藥局　瓦房店天和堂　呼蘭河天和堂　海林站會藥祥

奉天日站恒濟堂　奉天北市場恒濟堂　奉天中西大藥房　奉天和盛泉　奉天裕慶德　奉天大吉祥　奉天萬生堂　奉天同利生　公主嶺三合公　四平街天德堂　開原德祥原　奉天義和堂　營口中西大藥房　營口義興成條記　營口洪春堂　營口天和堂

千金寨德泰興　梨樹縣天德堂　本溪湖春和盛　安東仁盛東　安東福興東　鳳凰城大德生　蓋平盛春義　大石橋樂合祥　海城德增福　大連西崗廣和堂　大連天和藥房　西崗　大連華泰藥房　大連華西藥房　烏凡壘盛發祥　橫道河子天合堂　熊岳新泰興　范家屯德慶和　溝幫子廣生堂

北鎮福陞永　吉林寶升堂　樺甸天益堂　吉林瑞發祥　吉林育生遠　吉林順義堂　吉林天益堂　吉林世德堂　吉林下九台　長春世德堂　長春世一堂　長春天和堂　城裡同德堂　洮南縣德慶仁　長春三馬路中西藥房　雞冠山德厚興　張家灣德泰增　雙城合長義

雙城縣世昌增　雙城縣世一堂　蘭台大同仁　阿城縣世昌永　江省泰華西藥商行　一面坡德和鉦　昂昂溪育升瑞　安達站萬春堂　公主嶺德泰祥　滿洲里德茂盛　呼蘭縣錦和彩　呼蘭復合堂　綏化縣和發福　綏化縣聚德西　富克永生藥房　錦廣和發　富錦天德堂　佳木斯　西集廠百工藥店

通河縣同發德　甜草崗新來春　灤縣洪泰成　巴彥縣同發廣　巴彥縣信記書局　海倫天益恒　海倫久逢長　拜泉華昌照相館　拜泉英美煙公司　望奎新藥房　蘭西中西藥房　豐樂鎮通聚成　大來縣衛生藥房　海拉爾洪順堂　甯安縣永生堂　甯安縣振興堂　甯安縣萬生堂

鐵嶺福合盛　八面城德慶同　遼源德會慶　遼源歐美西號　雙城堡永德堂　大沽義和文記

設無處購買請將款寄至駐華總發行哈爾濱道外泰華西藥商行立即奉上不致有誤價目每瓶洋一元五角每打十五元

奉天代理店鐘樓南　大成大藥房

最新發明
歐文併用華文打字機

裝璜精巧　運用靈便

一架能代三名書記每分鐘打五十餘字本公司現有專門打字員待聘如有需用此項人材者請向本公司接洽可也

▲說明書函索即寄▼

華文打字機製造公司啓

大連市山縣通一五五番

龍牌洋灰　便利瓦　油漆布

批發　零售

機械貿易　泰平洋行奉天支店

奉天大西邊門外大街六經路角

電話長三〇〇二番

養血保坤丸

善能調經養血赶寒去瘀舒經活血虧氣虧血服此藥百發百中每料大洋六元

帶藥女金丹

婦女患病自已醫治用金丹坐藥一付能將下部白帶瘀寒瘀血全能化淨七天全愈每盒大洋貳元

哈爾濱道外正陽十四道街　老福春堂總售處

劉氏金丹

專治老少咳嗽痰喘五勞七傷風火咳嗽吐痰吐血服此金丹立見功效每付大洋一角一合一元

產後至寶每袋二付大洋八角

嬰兒一粒丹每付大貳角

開幕大紀念特別擴充營業起見樂仙膏減價一半金剛藥片買一盒送一盒買半打送半打顧主諸君勿失良機四十天限外埠

代理家統照本堂贈送無處購買將款滙本堂郵票作價原班寄奉不悞

哈爾濱道外正陽十四道街　老福春堂總售處

老劉氏樂仙膏

專治婦女經血不調瘀寒瘀血凝滯肚腹疼痛久不生育乾血癆症用此樂仙膏奇效如神

原名老人人樂仙膏改名老劉氏樂仙膏

濱江正陽十四道街老福春堂總發行所

雙童商標

本堂所製老劉氏樂仙膏數百年以來各省城鎮之主顧無任歡迎又經官廳醫官化驗立案之鐵證此樂仙膏專貼婦女諸病經血不調乾血癆症赤白帶下子宮寒冷下部作抽肚腹疼痛難忍久不受孕男子腰痛肚疼腎寒以上各種疾病此皆治之

仙膏價目　大貼六圓　中貼四圓　小貼二圓加料十二元

本堂每逢舊曆初一十五樂仙膏減價一半

外城代理處

奉天鐘樓南大成藥房　吉林　大連　富錦　安東　吉林　江省　長春　全省

泰華西　華西藥房　大德森　大生東　東升達　德泰盛　耀廷藥房　五洲藥房　德泰盛

奉天軍署街口　公主嶺三性　千金寨　通遼　江省　海倫　双城　四平街　肇東

大吉祥　三合公　和發福　信仁堂　大中來　久遠長　華昌藥房　和發瑞　同德福

大贈品　買一盒送一盒　四十天

敝堂因特擴充營業酬謝主顧起見

金剛藥片

主治　先天不足房事過度手淫滑精乏嗣陰莖短小陽萎不舉房事不久見色早洩老年精衰中年斵傷精神困倦頭暈眼花耳鳴心跳氣急夜不安寢凡因腎部所傷腰疼腿軟四肢無力形容枯瘦戒烟體弱各症服用此藥新久保效

服法　每日早晚飯前服二片若有房事二小時前服四片白水送下

特效　常服保腎安神身體健壯房事快樂補血生精藥性平和男女老幼四時均可服用非市井春藥品也

定價大盒五十片二元四角小盒二十片一元二角

「嬰孩自已藥片誠保赤之良藥也」

各地父母與韋廉士醫生藥局通函稱頌嬰孩自已藥片爲保赤良藥者幾於無日無之茲又有住居天津河東源興里三十八號任職熱河興業煤公司賬房高永峯君錫此忠實之頌語也　高君書云「小兒鴻章常患傷風咳嗽便閉不眠發熱胃呆口生膿泡等症屢藥無効乃試服上所載之嬰孩自已藥片未幾大解暢行數日諸症悉愈自是每有不適投以此藥無不立愈因此得以常保康强喜樂如嬰孩自已藥片者誠保赤之良藥也」　嬰孩自已藥片味美功宏係爲治療小兒腸胃疾病出牙各症之專藥各藥房均有出售或逕向上海江西路四五一號韋廉士醫生藥局函購每瓶七角六瓶三元五角郵費不取